大同報
發行者 康德新聞社
新京特別市中央通四三 康德新聞社發行所
新京特別市東六馬路三二
價目 一月一元五角 一份六分
廣告價 一行三元
振替口座新京一七〇

印度國會派堅持成見 英案全遭拒絕

【里斯本十一日電】英印交涉、近兩日來似已有安協之可能性、迨至十日、國民會議派、對於英之新提案中心、印度國民政府設立案、頗有疑義、遂決定斷然拒絕之、據新德里路透電稱、該日國民會議派、運用委員會、以英提案之國民政府設立案、名實不附決議拒絕該案、已由亞澤特議長將拒絕覆文投交柯利浦特使國民會議派並預定於十一日發表該決議並附帶聲明據云決議之綱要如左
一、英案非許印度以純粹之國民政府故難以應諾
一、對國防權委議之限度亦難表滿足

英使慫恿回聯 總裁承諾提案

【里斯本十一日電】據新德里來電、柯利浦十日午後、訪問回教徒聯盟總裁金納、慫恿其受諾英案、然當時金納似未表明承諾之意云

視察南方戰線終了後歸抵東京之樞軸國武官

誓不讓步貫徹到底 亞澤特議長言明峻拒理由

【里斯本十一日電】國民會議派運用委員會之拒絕英案協案、其意義是否即爲交涉決裂、雖尚不明、然據確息謂、亞澤特議長十一日赴加爾各答、據此觀之、可知關於國民會議派並態、結束爲期近矣、另據亞澤特議長十日談稱

今日之運用委員會、由余報告九日與柯利浦會見之經過、其次委員會採擇拒絕英案協案之決議、已由余交與克柯利浦矣、委員協議時全體一致表示一體態度、於是決議全場一致通過、此決議與附帶聲明於十一日可一併發表云

英案內容

【伯爾尼十一日電】國民會議派運用委員會卒於拒絕英案矣、此乃因英案主要點之國民政府組織案不過係爲欺瞞印度人之一手段、據合衆社新德里十日電稱英案內容似爲如下
一、印度國政政府、非爲內閣、而不過是印度總督所管下之執行委員會在實質上、與現有之行政參事會、無大差別
一、該國民政府大臣、爲總督所指名、爲數共十五名、內含軍總司令官

豐功偉烈垂青史 印度洋上勝績殊多

【東京十日電】在炎熱地印度洋上、縱橫活躍不息的日本海軍部隊、由本月五日起、艦艇部隊和海軍機相互協力開始作戰、作戰僅二日間、即擊沉英國甲巡倫敦型一艘及坤渥爾型一艘、更擊沉船舶四十艘、並擊墜敵優秀機六十架、收獲赫赫戰果、隔時未幾、大本營在十號又發表令人驚愕的勝利捷報、即攻擊錫蘭島亭可馬里以及其他地方的日本海軍部隊、八、九兩日共擊沉英航空母艦哈米斯號一艘、乙巡巴民干型一艘、伊美拉爾特型一艘驅逐艦一隻、哨戒艦一隻並船舶九隻、大破乙巡林安達號一艘、更擊墜破敵飛機六十架（擊墜五十六架、炸破停留地上之敵機四架）而敵方其他之軍事施設亦均蒙莫大打擊、尤其擊沉英航空母艦之舉、實爲大東亞戰爭開始以來的偉勳、若將今次的殊勳、再綜合日本海軍機五日空襲哥倫坡附近之戰果計算、日本海軍部隊、於僅短之五日間便收獲如左之偉大戰果、

一、艦艇擊沈英甲巡倫敦型一隻（九、八五〇噸）及孔渥爾型一隻（一〇、〇〇〇噸）英乙巡巴民干（九、二〇〇噸）同伊美拉爾特型（七、五五〇噸）英航空母艦哈米斯（一〇、八五〇噸）驅逐艦一隻、哨戒艇一隻大破英乙巡林安達（七、二七〇噸）
二、擊沈船舶廿七隻（約十八萬噸）大破廿三隻（約十二萬噸）
三、飛行機　擊墜一一六架、地上擊破四架、計一二〇架
四、陸上施設　飛機格納庫三處、修理工場一處、其他重要施設數所

英國今次遭蒙如此重大打擊、勿庸說是如何的悲痛其狼狽情形亦可想察也、英帝國自失陷香港、新嘉坡以來、所恃的唯一基地只有印度了、因此英國精銳隊皆麕集在印度、例如在大本營十日的發表中、被擊沉的英航空母艦實爲英海軍之柱樑、究其出動之動機、實爲欲對安達曼羣島及印度洋方面的日本艦艇展開反擊之故也孰料今次竟被日海軍擊沉英國能不搥胸捶腹仰天呼痛乎、制霸七海的英帝國、所以强勝的原因、只因大洋和大洋間的英海軍健在無恙、今既被日軍迎頭痛擊已紛碎零亂、由此可以窺視英帝國將崩矣、反此、日本海軍在此五日間、僅損失五十架飛機全艦艇依然健在、此種神奇情形、實令人咋舌仰嘆也、今次日軍獨得甚大戰果不僅可使英國又蒙一層當頭棒喝、同時又可促起印度民衆之覺悟、知曉大英帝國已爲無能之蠢物、如此印度人心必將離叛、寄與大東亞建設途上必有莫大貢献也

巴坦戰線上猛攻馬里貝列斯之日軍（陸軍省檢閱訖）

大萊雷 加巴要 二島指日可陷

【菲島前線十一日會根陸軍報道班員電】在巴坦半島對岸甲米地灣有夫萊雷加巴要二島、敵兵在該島以壁壘及火砲繼續頑强抵抗、該二島形成敵方之要塞陣、因夫萊雷島地形恰如軍艦、故日軍名之曰軍艦島、加巴要有三十糎榴彈砲二門、十五糎加農砲四門、七糎野砲四門高射砲八門、軍艦島夫萊雷有三十六糎加農砲二門高射砲四門、均隱避於深邃壁壘中、然由於日軍之猛烈攻擊、敵軍觀測所早已化爲木屑灰燼、巨砲亦次第破碎、蓋兩島完全潰滅之期已迫眉睫矣

英巡洋艦只餘十八隻 早知今日慘敗何必當年吹牛

【東京十一日電】因日軍在印度洋上奮勇力戰、致英海軍遭受致命的重大損害、前於馬來海面作戰曾喪失主力艦二隻、在泗水海面作戰又喪失甲巡一隻、加以此次印度洋上之損失、故英軍戰鬪力爲之銳減、按英國之巡洋艦、在確保廣大通商路上、爲極重要之艦種、英國率先傾注全力整備巡洋艦者因其欲以世界第一海洋國家自任、故爾出此計畫也、然自在泗水海面喪失甲巡一隻後、英國所有之甲巡僅餘十三隻更於本月五日至七日之中間、被擊沈坤渥號倫敦號二艦、現在所有不過十一隻而已、而乙巡伊美拉爾特型、巴民干型、及林克型亦被擊沈擊破、航空母艦、因此次歐洲大戰被德意兩國海軍擊沈多隻、殘存者只有八隻、今又喪失哈米斯號、故現在英軍實際僅有費利亞斯（一二、四五〇噸）亞爾加斯（一四四五〇噸）伊克爾（二二六〇〇噸）及二萬二千噸的之伊拉斯特利亞、維克特利亞、福米達布爾、印度米達布爾七艦而已、目下建造中之菲布拉刻布爾、阿爾巴洛斯二艦、因資材關係暫時不能竣工、於茲、英海軍主力艦固不待論即航空母艦、甲巡、乙巡、驅逐艦等亦殆不能航行於印度洋方面、往年之豪壯意氣、今已不知消磨何所矣、
× ×

繚繞勇壯覆壓東亞海 制敵咽喉餘命幾悠悠

平出大佐播講印度洋戰意義

【東京十一日電】大本營海軍報道部課長平出秀夫大佐、十日夜於東京放送局、以『海軍作戰之新展開』爲題、實行放送講演、闡述今次印度洋新作戰之意義、演詞如左：

皇軍雄渾無比之大作戰、西至距日本五千浬之印度洋、東達凡五千浬之美國西海岸、北由阿留香羣島南越赤道遙達澳洲、於此縱橫萬浬之大洋、展開殲敵之大海戰、且我之戰略體勢、已完全掌握大東亞之制海權、與制空權、覆滅敵之根據地、與南方大寶庫之開發相輔而行、以堅固銅墻鐵壁之陣式、美英原以日本之戰力、僅可攻略新嘉坡、爪哇、難再伸展到印度洋作戰、盛向國民宣傳、然綽有餘裕之我之海軍、並不疲於爪哇之殲滅戰、攻略安達曼島後又突向錫蘭島、孟加拉灣一帶、展開電擊作戰、以期擊滅敵方艦船、並痛擊亭可馬里、哥倫坡等英之海軍軍事據點、使敵戰慄且今次之印度洋作戰不過爲我大海洋作戰之序幕、我之大洋作戰、實爲東至美之太平洋沿岸、南至澳洲新西蘭、西至南非之茫茫大海原、於此遼大之海原上、擊滅所有之敵勢、驅逐其脅威、今次我之印度洋作戰、乃以水上艦艇、潛水艦、航空部隊之三種兵力、所實行者、極盡立體作戰之妙諦、如大本營之發表、於哥倫坡方面、已擊沈英萬噸之巡洋艦兩隻並擊墜飛行機六十架、更擊沈敵之船舶二十二隻、計十四萬噸大破者二十三隻計十二萬噸、其他更予陸上重要軍事施設以大打擊、收獲龐大之戰果、九日强襲錫蘭島亭可馬里之我部隊、又擊沈英之航空母艦哈米斯以下、乙巡巴民干型一隻、伊美拉爾特型一隻、驅逐艦一隻、哨戒艇一隻更大破其乙巡林克型一隻擊墜飛行機六十架、因與此外並擊沈船舶六隻、擊英國最後之印度以致命的脅威、原來英國在過去二百餘年所以能確保印度者、實緣於握有印度洋之制海權、然其制海權、今在日本海軍攻勢之前、所受脅威甚大、現在孟加拉灣之制海權、已歸日軍手中矣、方今柯利浦之懷柔印度工作、美國居中爲力、漸將成功、而澳洲防衛則以巴坦敗將馬加薩任之、美國將逞取英國而代之以支配澳洲之野望、然在澳洲未委與統率權之前、期待美國之援助、未免如癡人說夢、何則、蓋美國必無力救援澳洲也、試反觀現在德意着着收得戰果、戰局極爲有利、此爲日本海軍非常欣快不置之事、日軍印度洋作戰之進展、將有助於德意之作戰、同時德意海軍擊沉英艦之數愈增大、對日海軍作戰亦非常有利、驟視之僅能見到德意於大西洋、地中海、日本於太平、印度兩洋分別單獨作戰而已其實樞軸三國爲打倒英美正施行雄大之協同作戰、不難於實例窺知也、其次、關於北方的事情要說一句話、美國空軍有能自阿拉斯加及阿留地安方面來襲日本的可能性但本問題、專繫於實施作戰者的準備、訓練和精神力如何、我們若回憶英國爲準備攻擊日本、曾在夏威夷密特威、關島、菲律賓設置空軍基地、但其結果又如何、由此即可推知其半也、厥要者、美國並不是不能由北方來襲日本所差的是太困難、假使敵人能由北方來襲、但日本海軍亦有堅固的防備、彼等必不能得逞也

凡戰爭者、國人必須蓄必勝之念、如有必勝之念則無論何事必得雲消烟散也

戰爭務須要制勝、爲制勝必須健强、現在日本之開始大海洋作戰、乃由大東亞至地域內、逐出美英勢力、大東亞由吾等東亞人之手建設而實現之、故現在應認識吾等之自身及吾等之實力、處心積慮而蓄實力、以便一擒敵最後之穴、爲日本民族永久發展、故不論第一線第二線、均須邁開堅實巨步、走向最後勝利之途云（完）

泰越有米華中有棉絲 相互貿易問題漸就緒

【上海十日電】關於上海南方貿易會議協議將頓向對南方貿易再開的事情、南方輸出的機構、輸出品各方面均甚期待、現在華目以及數量問題及向南方面中灘有和安南、泰國等開輸出機構等問題、抑採取始交換物資的氣運、因此指定商社制歟？或採取輸興亞院、領事館以及關係出組合制歟？尚未決定當局等、擬於十四日舉開然而縱令採取輸出組合制時、恐組合員等亦必由大商社選拔、此外關於貿易品目、由泰國、安南方面輸入米、煤、橡皮等、而華中方面向該地輸出綿系布、綿製品、生系、絹製品等云

哈米斯號沉沒 英方發表承認

【里斯本十日電】據B、C放送稱、英國航空母艦哈米斯號被日本航空部隊擊沉確係事實十日發表如下
英航空母艦哈米斯號於錫蘭島次亭可馬里港外遭日本航空部隊之攻擊而沉沒

殘軍蟄居湫隘地 饑病交迫益不支

【巴坦前線十一日電】巴坦半島南部美菲軍、在不滿六百平方公里之狹小地域蟄居已四個月且因日軍猛攻、兵站線悉被切斷、故致其食糧極告不足、故病者續出、目下於馬里貝列斯醫院中收容之患者數、達三千三百餘名云

敗軍又施慣技 退前盲爆施設

【巴坦前線十一日電】猛攻美菲軍之日軍部隊九日正午佔領巴坦東海岸要衝加布加本、繼向馬里維勒斯進擊中、又美菲軍退却時、將加布加本飛行場及該市以南之軍事施設完全爆破、因此巴坦南端一帶、黑煙濛濛景象極爲凄慘云

老羅對記者團悲鳴 敗績難掩馬腳畢露

【里斯本十一日電】華盛頓來電、羅斯福大總統、九日會見記者團時、曾有赴科列希德爾島之美增援部隊、及輸送船、究如何矣之質問、該大總統、雖欲支吾、但因記者團方執拗追詢、乃答辯如次『於數星期以前、我防衛軍已於救援不可能之狀態、蓋馬尼拉灣四圍之海空路、已全被日本軍遮斷矣、東方、北方、爲日本領土、及其委任統治領西南方之中國海、及中國沿岸地帶、亦完全被日軍制壓、南方之荷印、新嘉坡最近亦被日本軍占領、是以馬尼拉之連絡路已無一餘者、馬加薩前美菲軍司令官自巴坦半島逃走時、係乘舟艇脫出者、因思既能乘舟艇逃出、以舟艇救援、當亦可能、但其後因日本軍封鎖呂宋故以舟艇救援之一縷希望、亦爲之斷絕矣』云

亭可馬里爲印度前衛 扼英印澳連絡中樞

【東京十一日電】日軍九日猛攻之亭可馬里、位於錫蘭島東岸、英國印度洋艦隊根據港、港內雖然狹小、但水深極深、足可容一萬噸級艦船二、三隻、自新嘉坡陷落後、英國以本港爲防衛印度之前鋒、乃英印澳聯絡上之重點也、英國於此設有海軍工廠、海軍司令部、水陸飛機場各一、及砲台、油槽等施設、其他軍需品、燃料等堆積甚夥云

喪失滇緬公路 重慶軍需絕源

【南京十一日電】重慶政權、因滇緬公路之喪失、仰給於外國之物資、就中尤其是軍需品之補充、已然完全斷絕、在維持抗戰態勢上、甚感困難、據此間所得確息稱、重慶運輸統制局局長學護遂、前於本月一日與記者團會見時言稱、重慶軍今後之作戰器材、僅可使用存底品、據此即可知矣、又因汽油不足、已自三月中旬由植物油中採取代用汽油、使用於乘用車、破壞之載重汽車、因美國之零件斷絕、不能修理、是以軍需品之輸送極爲困難云

派遣軍本週戰況

【南京十一日電】日對華派遣軍、茲於十日、發表週間戰況如左
山東半島肅清戰、已步入第二期、對於殘匪潛行組織、大施剔抉工作、又自四月一日起、在冀東地區、對共產軍、開始討伐戰、在遵化東南方之鐵廠鎮、已將共產軍第十二團捕捉殲滅、並對蠢動熱河省境方面之第十二及第十三團主力開始猛烈之攻擊
近來宣傳各戰線自軍之安然無恙、捏造全然虛僞之宣傳、蓋以謀防止第一線兵士之喪失戰意及美英方面之生疑、而其緬甸之遠征軍、以由同盟軍中所選出之代表自負、在頓克方面、邀攻日軍、但即被擊破、主力部隊已退往北方、其一敗塗地之醜態、不外一齣喜劇也、然而重慶方面正在與英美方面折衝增援方法中云

山東討匪戰果

【山東〇〇十一日電】爲殲滅山東于學忠軍之殘存兵力、於臨朐一帶之山東中部地區作戰中之日軍部地、乙守兩部隊、八日於柳山寨附近、掃蕩完了、及九日拂曉又急襲大高墓方面之竇庚匪約二百、匪不支、向北潰竄、一方竹村部隊、八日午前於臨朐東北方二十六公里之全華峪附近、擊破五十一軍幹部訓練團約四百、使敵向東北方潰敗、魯中各作戰部隊、自四日以迄九日夕刻所獲之綜合戰果、計敵遺棄屍體五四〇、俘虜六二人鹵獲手鎗一〇三枝、手榴彈七〇〇個及其他被服糧秣等多數

德軍發表戰況

【柏林十一日電】德軍司令部九日午后發表
▽東部戰線
一、中部北部戰線上之赤軍、舉行局地的攻擊、皆被德軍擊退
一、赤軍來攻德芬聯合軍占領之芬蘭灣開爾帝哈島、但被我軍擊潰
一、高加索沿岸方面戰鬪德戰鬪機隊、繼續猛攻一塞夜與其港灣施設及製油所以大損害
一、三月廿一日至四月八日間德軍在東部戰線上破壞蘇聯戰車一百卅輛
▽北非及地中海戰線
一、英軍之有力部隊會進擊基列內加但被我軍反擊而失敗

商業登記

●株式會社巨興鐵工廠 一、商號 株式會社巨興鐵工廠 一、本店 四平省開原縣開原街長壽街七〇番地 一、目的 一、內燃機關一般工作機械器具製造及修理 二、車輛並鑛山水道煖房用機械器具製造及修理 三、一般鑄物並農用機械器具製造及修理 四、製油製米並醸造用機械器具製造及修理 五、上記各項一代理賣買及其他附帶事業 一、設立之年月日 康德九年參月七日 一、資本之總額 國幣拾五萬圓 一、一株之金額 國幣五拾圓 一、各株已繳納之株金額 國幣五拾圓 一、公告之方法 四平省開原縣開原街發行之開原新報揭載之 一、董事之姓名住所 四平省開原縣開原街石家台區滿源街貳八 小澤茂一 奉天省奉天市萩町貳六 中島貫一 四平省開原縣開原街大街八二 于士才 四平省開原縣開原街石家台區朝陽街壹〇 井本壽 奉天省奉天市鐵西區興工街貳段四號 一、代表董事之姓名 小澤茂一、中島貫一、于士才 一、監查人之姓名住所 王晉忱 四平省開原縣開原城街塔子西胡同八貳 參譚書紳 奉天省奉天市瀋陽縣前胡同四 右康德九年參月七日登記

開原區法院

●株式會社和泉吳服店支店設立（支店）因康德八年拾二月二拾六日於本管內設立支店爲左之登記 一、商號 株式會社和泉吳服店 一、本店 撫順市東四條通廿番地 一、支店 西安縣西安街中興街惠美壽町一 一、目的 吳服一般布棉花和洋雜貨及小間物ノ販賣ニ前號ニ伴フ附帶事業 一、設立之年月日 康德八年拾貳月貳拾六日 一、資本之總額 國幣九拾萬圓 一、一株ノ金額 國幣五拾圓 一、就各株已繳納之金額 國幣貳拾圓五角 一、公告之方法 政府公報並ニ撫順新聞紙ヲ以テ之ヲナス 一、董事之姓名及住所 和泉植次 撫順市東四條通貳拾番地 和泉源內 撫順市東四條通貳拾四番地 石橋カルヱ 撫順市中央大街貳拾壹番地 一、會社代表スル取締役 和泉植次 一、監査人之姓名及住所 和泉フジヱ 撫順市東四條通貳拾番地 坂下雄 撫順市東五條通拾五番地 康德九年貳月拾八日登記

西安區法院

失照聲明

因鄙人領有原名張建德熟地八坰坐落舒蘭縣四區水曲柳屯東至舒姓西至溝心南至楊姓北至周姓於民國七年十二月一日領有清宇執據第八三一號一紙又有原領名韓起隆熟地二坰坐落舒蘭縣四區五大家屯東至河底西至李姓南至業主北至王姓於民國七年十二月九日領有清宇執據第二二零號一紙以上執據兩紙均被匪患損失除呈請縣公署補發執照外特此登報作廢 舒蘭楊廼榮啓

清淡泊

名相家 清淡泊 到京 寓東四馬路新新旅館四十三號 上午十一時 下午九時

養雞

電熱孵化 養雞 時報函索 四五六月份均有現貨希速預約 哈爾濱香坊安埠街一〇一號 玉田種雞場

八大雜誌 統由滿配一元的配給

新滿洲 內容豐富集稿獨步 年出十二冊 訂購全年六元二角四分（郵在內）
麒麟 趣味濃厚銷路最廣 年出十二冊 訂購全年六元整（郵費在內）
電影畫報 銀色消息網羅無遺 年出十二冊 訂購全年五元〇四分（郵費在內）
國民畫報 一般國民趣味讀物 年出十二冊 訂購全年六元四角八分（郵費在內）
婦女雜誌 婦女唯一慰安讀物 年出十二冊 訂購全年五元四分（郵費在內）
國民雜誌 新生中國大衆讀物 年出十二冊 訂購全年六元二角四分（郵費在內）
中國文藝 新中國文藝綜合雜誌 年出十二冊 訂購全年五元四分（郵費在內）
兒童畫刊 兒童恩物學生必讀 每年十二冊 訂購全年二元六角四分（郵費在內）
（注意、不全年不受理、先期交款）
新京西七馬路一四 滿洲書籍配給會社 振替新京三二六〇番

水道案內

凡使用水道者請利用左記電話爲荷
關於開始停止事宜 電話 二ノ一〇八九 電話 二ノ四八七七
關於障碍修繕事宜 電話 二ノ三〇四九
關於水量事宜 電話 二ノ二二二一
關於料金事宜 電話 二ノ一一一二
新京特別市公署水道科

昭明撮影社

特聘優秀撮影師、有精巧的藝術、出品又迅速又美觀設備的雅室又寬濶又雅緻、歡迎臨試能使主顧滿意爲服務主顧的宗旨
◎晝夜撮影◎沖洗膠片◎
◎結婚團體◎宴會典禮◎
新京市日本橋通五九（南廣場）

緊要聲明

敝號茲因經理王鐵岐不遵於三月廿一日携款逃走不能繼續營業故已關閉對於債權者限自登報之日起五日間於譚家兩人之手如數照貨物歸墊負責過期概不負責希見報火速到敝號爲荷特此登報聲明
吉林市一經路 東興合 啓

新・書・介・紹

美英東亞侵略史……法學博士大川周明著 凌冲譯
還是記述美英在東亞種種侵略行爲不可不讀此書（每冊定價一元二角）凡是國人凡有十人連名購買均按九扣並免收郵費

文學問答集
凡是研究文學的人都應該看的這部基本寫作讀物 一冊定價一元

小學生課外參考書 範模書信 作文精華 每冊八角

怎樣在社會生活 林語堂著（再版）一冊一元

蝶夢飄零 張恨水著 全二冊每冊一元

夜深沉 張恨水著 三冊每冊一元五角

曇花一現 李季風著 每冊一元五角

服務方針 青年修養 一冊八角

津門艷跡 掌故小說 全二冊每冊一元五角

唐伯虎全傳 明朝四才子傳 全四冊每冊一元五角

附告：凡是購買兩元以上的書籍免收郵費
新京市東長春大街一一七ノ四番 文化社出版部 振替新京四二九〇番

黃金成幻夢被囚入獄
肥皂暴利案情大白
（福德長、福興順）（永盛興、天華北）被檢舉商店刻正訊問中

關於首都洗濯用肥皂缺乏之謎、既經報出、係數家製造工廠與賣店秘密販賣不正加工希圖暴利所致、案情主角已被首警經濟保安科當局訊調完了、茲將詳情誌之如左、以爲同業者前車之鑑用資儆勵勿蹈覆轍

●如此發現● 當發覺首都之肥皂缺乏時、首警保安科即開始分派勤員搜查多日於茲未獲成果、但一般肥皂小販却時常出沒街頭呼喊叫賣、四月二日午後四時許經濟保安科郭警佐、行至二馬路附近、適遇一小販名李樂臣者、在叫賣加工變形肥皂中、當即加以檢舉、嚴加訊調、始知肥皂來源係自東三馬路福德長製興工廠、於是即向該工廠開始

●銳意搜查● 同時更將福德長經理人劉福堂亦加以檢舉、在其工廠院內更發現窩藏肥皂之地窖、倉庫之內尚存有未加工之肥皂甚多、數目達三萬塊、經郭警佐向犯人詳細訊問後、判知該工場係以人力變皂、當去年七月以後見製皂原料缺乏、爲維持營業起見、乃自富士町七丁目福興順商店、先後購入日產牌肥皂四百箱、並其他化粧肥皂多數、即分別標賣更密秘加工減低重量、

●變形販賣● 每箱原來變形肥皂十打每打價○三元、即以每箱四十八元購入之肥皂加工後售價三十元、秘密出售得其大差、至於該工場所購入肥皂之商店（福興順）永同時、北等商店多家、亦係因私自營業肥皂密存惜售等事所致、現仍由經濟保安科繼續訊調中

●黃金成幻夢● 已後悔店、前後獲不正利益金、達一千零五十餘元、以上該二家經理被囚入獄、已知違法獲罪後始悟欺人枉法、天所不容、空費心機了

甲米地港逐漸復興
菲島人協力日軍獻身工作
視察該港戰後復興狀況報告

【馬尼拉十一日電】在日本總攻擊美軍最後牙城巴坦及科列希德爾要塞之先、前美國亞細亞艦隊基地甲米地軍港、早已改其面目而變爲馬尼拉灣內之日軍海上基地、刻下日軍挽回該港對科列希德爾島由海上加以無言之壓力、記者、七日、由海軍工作部技師作嚮導、赴該港觀察復興情形、甲米地分內維亞德及加拿加歐二地區、因軍港最重要部分、在內維亞德、故受害亦最大、而復舊之重點、亦置重於此、加拿加歐之無線電塔共有三座、其中一座已被日軍爆破、他若燃料補料料倉庫等、全被敵軍縱火焚燬、化歸烏有、但船塢及海軍病院幸免於難、海軍工作部長及建設部隊進入內維亞德、係於一月十日、當時在內維亞德僅餘西班牙城址之殘牆及機械工場等、其他全部化爲灰燼、敵工作能力極爲微弱、不及從前之一成、水道電線亦被切斷、在硝煙未熄之道路上、死骸橫陳、但因由日本而來之日人建設隊、與菲島人一同獻身工作、故一星期後、即開始由馬尼拉送電、在廢墟之中、蘇生之曙光、水道亦湧出多量之水、二月初、爲工作部生命線之機械工場及附屬工場亦開始活動、船塢一隻亦復舊、刻已開始修理艦船、前甲米地工場之熟練工人亦與日軍工作戰士、在機械工場挺身奉公、記者視察時、菲島人旋盤工人一面幫助日本工務員工作一面練習說「我作工」等日本話、此種日菲提携之美姿、正乃復興甲米地之主力也、繼由技師導余視察工廠用之火力發電所、前月內敵之高速魚雷艦曾出沒於加拿加歐北岸、自從設備鹵獲砲後、已消聲匿跡、最後技師指點碇泊於巡洋艦棧橋的船、彼處有輪船五隻、其上、均係鹵獲之美船、其中二隻裝設鹵獲大砲、往返於馬尼拉灣、艦名現尚未定、但此二隻船舶、爲馬尼拉灣內之唯一日本海軍勢力、其他三隻係打撈沉沒船而加修理者、不日亦將裝砲、以便攻擊科列希德爾島云

照片＝甲米地港被炸遺跡

巴坦半島壯烈大攻略戰
擊滅敵軍五萬大兵
日軍勇武使敵完全慴伏

【東京十一日電】自月之三日日軍開始總攻巴坦半島以來、爲時不過六日、敵軍即呈失神狀態不知所措、潰滅之期在邇、茲者奉大本營之命、參加巴坦半島攻略作戰之某參謀、談其壯烈攻擊狀況如左：

某參謀談 巴坦半島作戰特質

巴坦半島作戰、與南方全部作戰、相比、並特質果可所在、爲重大局、大本營令以一部分兵力封鎖逃入此方面之敵軍盡力遂行馬來、緬甸、荷印方面之作戰、於是馬來、緬甸、荷印作戰進行順利、迅即結束、今者遂集中步兵砲兵、戰車、飛機等近代之武器、展開立體戰、開始總攻巴坦半島、回想自月之三日開始總攻以來、時僅六日已收正面廿里縱深三十公里

照片＝十日軍急進衝破密林

擊滅敵兵五萬

所在敵兵凡五萬人擊滅、要之巴坦作戰之特質、自大局觀之一爲首先進行其他方面之主要作戰、爾後則集中所餘兵力進攻巴坦、又一爲陸軍在可能範圍內集中近代武器、於短期間內、完成目的、當總攻開始之前、於四月二日視察戰線時、是日傍晚、日軍第一線已迫近敵前百米之處、亦即一切準備停當惟待軍司令官之開始總攻之命令矣砲兵亦於巴爾加西方地區展開戰陣、一俟司令官命令一下、即行攻擊且工兵在密林中築成道路網、以便砲兵或汽車部隊隨時皆可追隨第一線兵團之後、此因難工程、派遣之蒙疆高砂族協力非小也、敵里登山一帶陣軍、知日軍攻擊在邇、

敵軍小砲反擊

乃以十五糎加農砲擊日軍砲兵陣地及第一線部隊、薩馬特西北之敵軍陣地、亦有是擊、然日方二日始終保守沈默、三日始一齊突然開始攻擊、余在砲兵戰鬪司令處守於○○砲兵司令官之傍者、直至三日天明、集於此處之砲達數百門、出動此方面之飛機爲數百架、戰車亦達數百輛也三日午前九時、待司令官命令一下、數百門大砲一齊開火、因事前準備充分而且適當、故一發即中矣、闖第一線步兵部隊謂、第一發既已命中敵陣、數線步兵乃追逐、敵陣五十米之前、但日方砲彈一發亦未落於本陣、其準確可想見矣大致以砲卅門集中於敵陣一公里之正面、砲擊之

敵軍棄陣脫逃

壯烈、爲他戰場上所罕見、上午十一時許、薩馬特山敵人、放棄極堅固之陣地而逃、友軍飛機則以超低空飛行猛炸敵方砲兵陣地、此次激戰、直至上午三時始止歷時六小時、已將敵人陣地完全壓倒、闖入後審視敵陣、已零亂不堪矣、六日進至敵方第二線陣之先頭、日方損害之小、出乎意料之外、大致自開始攻擊以迄五日、損失總計不過死傷者五六百人而已、要之敵人在猛力攻擊之下、終於不支、而至潰走、日方則以重兵與新軍器集中猛攻也、菲律賓之四月、乃年中酷熱之際然兵士在千古密林之中笑而作戰云、

寬城子區開始防疫工作
通知商民徹底清掃捕鼠

寬城子警察署、鑒於管內在去年曾發生過百斯篤、官民受害頗巨、今年亟當努力徹底預防、以根絕其源、故已由行政係防疫當局確立了對策、週知了各派出所警官一致盡力防疫工作、督勵市民徹底清掃及捕鼠工作、春季清潔檢查要特別嚴緊實行、希望該署管內商民一致協力爲要

精神的安慰

"文藝慰問袋"
電電向北邊第一線寄送

爲慰問鎮護北邊國境第一線之皇軍勇士及挺身於僻地之電氣通信事業之社員、電電一心會決刊行大量文藝慰問袋、暫稱爲電電慰問袋、於五月中向關東軍獻納、同時寄送一部於僻地之電報電話局

查該慰問袋、乃動員堪能寫作之社員及我國藝文關係者並內地作家之作品內容盡收集小說、漫談、詩歌照片漫畫、南方知識以及銃後消息等盡迎第一線勇士之歡欣而編製關於精神的慰問尚很少見、故此次堪稱爲創舉云

協力農物增產
協和會編成勤勞奉仕隊

在戰時體制下、爲協力國內農產物之增產、協和會中央本部、擬實施編成滿洲勤勞奉仕隊現地特設班其編成要領、以各省管內自興村爲中心、選拔勤勞青年施以編制、總數約一千四百名、分前後二期實施、前期規定自五月中旬至六月下旬後期自七月上旬至八月中旬、其分發地點預定爲省立勤農模範場及國立原種圃、並特設農場等地、實施工作、協力增產云

日海軍席捲西南太平洋
造船迅速助戰成功

大日本帝國自從大東亞戰爭開始以來、僅僅三個月已竟擊滅了美英荷澳的陸海空軍、並且席卷了香港馬來、新嘉坡、荷印全土緬甸等地、大東亞共榮圈的基礎既然確立、建設巨步已邁出了、在這廣大的海域上、爲搬運軍需品、建設資材等必需品、必定要有大批的船舶、是以日本的造船技術、是甲於世界的、在現時急需之下到處的造船所都以全速度從事建造、

照片說明

（一）造船所裡的女工們迅速而正確的做着熔接的工作、她們的功績、是值得特筆大書的、

（二）水壓式鉸鋲機發出鬨雷式的響音、工場裡就發動起來、大的鐵塊立刻就壓得粉碎了

（三）船臺上已竟完成的船骨正等着最後的工事

（四）整然排列有如欄齒的龍骨、是多麼壯大美觀啊

各業配給情況 經協開會聽取

新京經濟統制協力會、爲聽取市內各業組合對最近配給之情況、定於十三日下午四時、招集各組合長商工聯保理長幷關係各機關代表出席下、假紀念公會堂第一會議室舉開懇談會、以期該項業者配給之圓滑云

南嶺路劫事件 四道街署捕獲

已自二月二十八日南嶺路劫事件發生、四道街警察署司法係全員、遂利用化裝手段、改扮農人明察暗訪果然於三月六日午後六時由中野刑事化裝一農人、身着滿洲便服、背着包裹、類似農人赴京辦事走至小南嶺時突然出來兩暴漢手持兇器強搶中野刑事正在千鈞一髮之際、竟假言掏錢、轉身掏出手槍欲行逮捕兩暴漢遂動兇器與中野刑事展開激鬪、中野刑事遂用槍射擊一犯受傷、一犯潛逃、中野刑事當時連絡附近部隊將該犯帶署、於訊問下該犯自稱韓殿動（二十三）曾在奉天作案數十件、一方司法係又派遣佐佐木刑事及劉鎬英兩刑事搜查、在數業地双屬堂將逃犯李玉鑑逮捕歸案共稱同謀者共三人作案數起後、以外供稱五名客歲曾在撫順（強搶傷害一件）奉天（強搶傷害等廿餘件）作案、司法係據供與奉天連絡、於三月廿三日在北關警察署將餘犯檢舉、四月二日送交檢察廳

施某乍富兒女成群
討（小）（婆）自尋苦惱
妻妾紛爭糾纏不息

娶小婆的害處誰都知道、可是要一旦發了財就不知所以了本市鐵道北洪×東商店後院住有施文玉（假名）者年已四旬婁妻栗氏四十五歲、已生有子女成群、但施某在五年前經商突然暴發、在頭道溝×堂花錢五百元討了一個被女作小婆名叫小蘭、當時年芳十九歲、還認識字過門後和栗氏冰炭不能相容、時時爭吵、於無可奈何之下、乃分居兩處、施某愛小婆的花容美貌、棄妻子於不顧、可是栗氏怎能獨居如意呢、仍時常到香巢尋夫至今不斷的和小蘭打架爭鬪於前後幾日的皮箱中丟失了衣物說是栗氏偷去、是眞是假外人不得而知、可是小蘭識字乃直接告到檢察廳、舉發栗氏有竊偷之罪、親友說和終未妥協、聞日昨（十日）檢察官已傳施某和栗氏到案以斷是非、一夫二妻的爭吵何時是了不可預知云

壯漢猝亡 係患傷寒病

吉林省德惠縣人的老農、朱少泉、年四十三歲、身體頗悍健壯、在前幾天、與其老嫂來京串親李吉南家、於日昨乘車往城內購物、不料車行至中途、朱某突然精神失常、氣息奄奄、少許身體僵硬、嗚呼死去了、嗣後馬車夫發覺不勝驚恐、當即據情報警當由警官偕某譯驗狀闡查遂與防疫本部關係等機關連絡到場、檢查結果判明是腸窒扶斯性疾患、後通知其親戚李某將屍領回云

漢茸補天丹
特別大贈送 買一盒送一盒
腎虧虛弱 夢遺滑精 精寒精冷 房慾過度
各埠藥店均皆代售 奉天市一緯路 大仁堂藥房

治咳 止咳靈
男婦四時咳嗽 各期肺病痰中帶血 勞傷咳嗽
滿洲帝國 特許發明局註冊
TRADE MARK

潔齒防蝕
牙科博士推選靈品
雙美人牙膏
洋廣貨店均有出售

寫真銅版 亞鉛凸版 美術銀盾 橡皮商標
東方製版所
奉天市城內西華門前 電話四四一六六番

驅梅聖藥

保證安全
新斯必類如神
2-24

精强氣壯
三共 SANKYO
能期待精力橫溢的
結男兒萌-M
特性 本劑因含有男性生殖腺中之一種有效成分，故較單一之男性荷爾蒙製劑，其性質，其效果，乃有天淵之差，効驗迅速確率，並能接連保持其藥餌效力。
用法 內服每天三－四片、食後服用 注射每天或兩天一次、每次一、○立方糎
三共株式會社
滿洲三共株式會社
GENERMON-M

眼病 主治
普明醫室治療眼病

虎骨花蛇藥酒
頭痛藥
老福順堂

新京影戲院案內
下期放映 女鬼
本月十八日 風流寃魂
今日公演 魂
新民戲院 四月十二日 星期日
今日古裝新片 琵琶記 柳迎春
各界原諒
今日演 魂
李阿毛與僵屍 夫婦之道
今日公演 國華古裝考貝新片 碧玉簪
下期十五日起演 上海新片 國華倫理 夫婦之道

地方週訊

建國十周年水都紀念事業

保存古蹟文物 設置集會娛樂場所

【吉林】吉林市公署關於建國十週年紀念事業、於十日午後一時起、假市長公廳、招開委員會、對於各項事業計劃案、加以討究後、直至四時許閉會、事業之計劃案大致如下

1、運動場(一)建設市民綜合運動場案、即由市公署主持下、假江南吉林大橋附近、設備一大運動場、擬於本年九月間、施行部份之開場式。(二)北山滑雪場之整備

2、武德館之建設＝山假江南運動場近隣、由省公署合辦下、創建維新道場及武德館、將其一部份經費、希由市民擔負

3、新修紀念公會堂假南大路北頭路東審地附近、寬約一垧半地皮上、以約一百萬圓之經費預算設立一大紀念公會堂、以使市民利用、至其經費之據出、將共一半即約五十萬圓、若非得市民獻納不可

4、文廟之改修及古蹟之保存

5、島川公園之設置、即爲謀友邦初次領事、島川毅三郎之遺功表彰起見、故假市公署門前廣地、設置島川公園

6、編輯吉林市史

7、建設吉林年碑

8、設定吉林神社之廟田 在本垣西郊附近選定寬約二垧地之廟田、由開拓團管理之下、耕種水田及旱田、將其大米及穀類每年奉納於神社

9、植樹、在砲台山一帶勘定吉林神社廟林、定由本年度起施行植樹、之外並另設愛護林

10、紀念苗圃之設置、依照交通部指令、假江南農事試驗場附近、寬約三十萬平方米地皮、設置苗圃、育成各種樹苗以供都市綠化

體力檢定指導講習 各市縣之開會日程

【奉天】大東亞戰爭下、槍後國民體力向上、建設高度國防國家、爲最重要之問題、政府當局有鑒及此、前已制定國民體力檢定制度、茲者爲期其適切指導之普及徹底萬全、奉天省將依以下要綱、於全省各市、舉行國民體力證檢定地方指導者講習會

▲日期

奉天市、五月五日至七日

遼陽市、五月八日至九日

鐵嶺市、五月十一日至十二日

本溪市、五月十一日至十三日

鞍山市、五月二十一日至二十三日

營口市、五月十八日至十九日

撫順市、五月二十五日至二十六日

講習科目以體力檢定實施方法、滿洲產業體操爲主

但須具有以下資格者方得參加、講習員

一、管下產業從業員

二、各機關、會社、工場、學校之體育指導者

三、青少年體育指導者

體育運動關係者

四、其他將來堪能之體育指導者

到講習員依現地之情形須爲五十名內外云

開審議會 整理市聯提案

【四平】本年度四平市聯合協議會、決定於本月廿二日起、亘三日間、在市公會堂舉開、各分會提出議案、達六十餘件、行最後之整理檢討、於八日午后一時、於四本部會議室開議案整理委員會、依時局之重要性、作充分審議以屆開會時上程協議云

地方小評

植樹不宜忽略 —予—

柳槐夾路、楓行蔭以濃蔭、桑柿成林、貽居民以厚利、此古人植樹之美談也、且俚諺有云〃前人栽樹後人歇凉〃細而譯之、語非俗也、但植樹之功效、豈僅供人歇涼而已哉？如點綴風景、調節空氣、防風沙之侵襲、禦水旱之災害、其裨益於吾人之處、洵卜勝枚舉、是以當局對之頗爲重視、爰會規定有帝政紀念綠化運動、例年實施、成績斐然、本年度更爲普及愛林與獎勵植樹之思想、並資涵養建設鄉土暨奉仕之精神、故定於植樹節日(即穀雨節)由全國總動員一致實行植樹、此舉非祇意義深湛、尤可收得裕國利民之實效、故凡我官民上下、屆時必須躬行實踐、尤其當植樹之際務應着意栽培、切勿忽略、待於成長之後更宜養其根株、妥加愛護、不可隨意採伐任便摧殘、孟子云〃斧斤以時入山林、材木不可勝用也〃抑亦此之謂歟、設徒作形式、輕而視之、則既有違綠化運動之趣旨且貽害於將來、希我國民、注意及之！

確立奉仕制度 將令全省青少年團

【哈爾濱】當此春光明媚之大東亞戰爭的非常時局下、爲昂揚國民勤勞奉仕精神並確立勤勞奉仕制度起見協和青少年團濱江省統監部特計劃以管下十八市縣旗青少年團員、動員結成濱江省勤勞奉仕隊、實施市縣旗統監部、選擇青少年團員之中核份子、約四千餘名、定於本月十五日在哈爾濱市集結、並於同日午前九時、在哈爾濱神社境內、盛大舉行濱江省勤勞奉仕隊結成式於結成式典終了後、更於濱江省公署門前、由于省長查閱下舉行閱兵分列式、然後堂堂邁向現地勤勞作業之途

開江在即

【哈爾濱】江運局調查松花江上流冰、已迫進於距哈市卅公里以上、預計本市開江期、當在今日開、而松花江鐵橋附近、一部昨晨忽發生太音響、[illegible]掛已開始活動、待望之航運、已發現新的生機矣

奉市青年勞動標準 展開勤勞報國運動

【奉天】協和義勇奉公隊爲大東亞戰爭之完遂而本聖詔所訓竭盡物心兩方求協力聖戰之達成、在產業開發上需要之勞力更爲當前之急務、由奉公隊總隊主持下決定依全市之青年層奉公隊爲中心而編成勤勞奉仕隊、於九日幹部會議決定方針後乃於本月十日午後一時於協和會館召集各區隊長(滿系)開緊急會議、首由開參事說明此次編成方針、繼由各隊長陳述意見結果在午後二時方散會本編成在本月中旬實見、今後對勞動奉仕當以勤勞報國精神而向前邁進云

開始捕殺野犬

【蓋平】時值捕殺野犬之期、蓋平警察署正在準備實施、不料近日連次發生狂犬傷及人畜、令人驚懼是以警署於六日召開臨時會議通知各班組長、於本日開始捕殺一週間、如無牌之犬幸各留意云

敦化縣內濕地千餘垧 積極整備使成可耕地

【敦化】省開拓廳、伴隨施行農產物增產必行運動、而爲謀推廣農耕用地起見、故對於樺甸及敦化兩縣境所有之荒地及濕地、曾樹立其整備計劃下、正在從事勘量工作、茲有敦化縣下秋梨溝附近、約一千餘垧之濕地、認爲最適整備地、故定自於本月初起、以約五十萬圓經費、業已開始排水及灌溉工程、擬於本年末、即可竣工、開將來成功後、可得水田約四百垧及旱田約一千垧云

江運輸送會議

【哈爾濱】關農物江運輸送、本年最初之協議會八日午前十時起、於國防會館會議室、由農產公社中村運輸課長國際運輸中原支店長等各關係機關代表、約四十名參加之下、而舉開之關以河豆爲中心之各種農產物之江上輸送實施上、各種具體策及計畫、輸送量確保等作種種協議至五時散會、據觀測本年度河豆之輸送、量較去年可增加一成云

舉行綠化週間 各地宣傳植樹運動

【四平】穀倉四平省、農產增產密接之林木造成、當局正積極運動展開、如長嶺、双遼地區設置防風林五年計畫省下一市九縣公有林、農村備林之補助育成、近將實施、更於本月廿一日、植樹節之機會、各市縣一致舉行綠化週間、徐省長以下首腦者、分赴現地指導、茲將各地綠化週間日程如次▽十一日四平、双遼縣▽十四日、開原縣▽十五日梨樹縣▽十六日、昌圖縣▼西豐縣▽十八日、長嶺縣▽二十日海龍縣▽二十一日、西安縣云

茅兒寺名勝地 擬修遊覽道路

【海城】縣境茅兒寺、乃爲我縣名勝之一、每當春夏之交、則一般人士均欲一覽此地、藉養怡目曠心、而該地一般主管者現擬對來往該地道路、加以修整、以利遊人、諒不日即可施行辦理矣

省警務廳人事

【吉林】省警務廳當局、對於省下之警長成績優秀者、依據警察官昇進考試合格者昇任爲警尉補、已於日前將考試合格審查決定、省下共爲二百名、茲特將市縣旗之名數分辨誌之於左

吉林市—警長張志明以下共爲十五名

永吉縣—警長石川順伯以下共二十名

敦化縣—警長閻鴻濱以下共七名

樺甸縣—警長董文龍以下共二十三名

盤石縣—警長谷茂剛以下共六名

通陽縣—警長蕭世英以下共十四名

九台縣—警長高占成以下共十二名

長春縣—警長張景陽以下共二十三名

懷德縣—警長賀藍德以下五名

公主嶺市—警長李運芳以下共三名

乾安縣—警長汪鎮藩以下共八名

扶餘縣—警長吳秉元以下共十六名

農安縣—警長苗延興以下共十一名

德惠縣—警長孫冠儒以下共八名

榆樹縣—警長劉海廷以下共十名

舒蘭縣—警長譚東禽以下共十八名

前郭旗—警長馬雲騰以下共四名

又前吉省下警尉補實施警佐警尉考試及格者、已誌本報、致於首次任官者有吉市郭漢卿外共十四名、第二次任官者擬爲二十五名不日即將發表云

爲一隻鷄 肇成人命

【鶴立】前月廿七日本街城南磚窯附近、發現男屍一具、當經鶴立警察署李紹周警尉、旋往檢驗、認爲生前被人勒死、當時大張警網、嚴密偵查、不數月間經警尉補劉蓬飛偵知、死者爲永芳屯住民張守志(十四歲)按索密偵、卒以敏活之手腕、將兇手徐振生弋獲、供稱殺人不諱、蓋兇犯與被害者、同住永芳屯、房屋毗連、某日晨徐某將害張守志家之鷄偷去、赴街出賣、張父以徐某有偷鷄嫌疑、當令被害者尾隨其後、以窺究竟、乃徐某竟知有人尾隨竟未到街裡、轉城南磚窯地被害者亦隨之而去、至則地僻人稀、徐某從起惡念乃將其勒死云云

梨樹縣聯始末（二）

徹底軍人援護 鼓勵青年報國

議案開始協議＝建國精神顯揚事項、第二部、關于軍人援護強化之件（誠心村、勤耕分會提出）

△理由＝查國兵家族扶助厤年雖有軍人後援會之資助、但爲數殊尠、富有者固不待論、而貧困者、一旦入營、則一家數口、立見凍餒之虞、對于國兵效命上、殊失愛護之誠、茲爲期國兵之身第一線上、身荷國家之重任、免掉後顧之憂計、必須徹底強化援助爲急務

△辦法＝1軍人後援會、須詳查國兵家族實際生活狀況、且勿忽略塞責、2所有扶助額、須充足、低級生活程度爲限3生活必需品、須優先配給之、農忙時共耕耘工作、由隣保協力幇忙

本案由關係機關代表答辯、解釋詳明、議長認爲合理、作爲現地解決

促進認識時局 發行協和月報

第二部＝關于時局認識及建國精神顯揚之件（禮讓村分會提出）

△辦法＝一、發行簡易之協和月報、向一般民衆配布之、二、實施關于認識時局之宣傳、三、其他施行適當之措置

議長對此案、請協和會事務長解答、依所提各項、均在準備進行中、即將實現、議定俟爲現解決、行將審議第三項之前、由智能村分會代表、提出緊急動議、爲感謝皇軍屢次戰捷、勞苦功高、使我國民得享安居樂業、自應飲水思源、欲向駐軍○○部隊、致感謝決議文、以表微忱、經滿場贊成、交文案起草委員會起草、舉後由議長、向隊長恭讀捧呈、久保隊長致答謝詞、繼之協議國民動員等件

感謝皇軍決議文

我國建立、茲已十周年、於博得赫赫戰果軍之大東亞戰爭期中、國基益固、國運益昌、此誠擔當日滿共同防衛大任皇軍、基於一德一心之本義之所我賜者等也茲僅對殉國英靈、衷心表示敬意、同時對爲達成重任而晝夜奮鬥中之皇軍各位之勞苦深表謝意、同時誓完遂槍後國民任務以酬親邦厚意之萬一、並於大東亞戰爭、日趨重大之秋、更祈各位奮勉、自愛是所至盼、滿洲帝國協和會梨樹縣聯合協議會一同

吉林專刊

厚生清潔運動 水都盛大展開 並制定實施要領希市民遵行

吉林市公署保健衛生科、及市警務處衛生科、協和會吉林市本部等機關、基於中央之通令、於月之九日起、至十五日止、亘全國各地、一致展開第一週厚生清潔運動該三關係當局、更爲徹底完成此項運動、並謀水都市民一同盡力實踐計、故特編就並記各種施實要領、希市民徹底遵行、俾奏萬全無憾、茲將各項訪誌於左：

一、宣傳圖畫之印製(二千枚)

二、以協和會爲主體、通知各鄰組徹底實施

三、各學校學生、率先實施、並直接通知於各家庭、俾便普及

四、市警務處協力下、通知各住戶設置塵芥箱及便所等之完備、並取締污水等污物之亂倒、

五、塵芥箱污物及便糞處理辦法之檢討、各機關積極對厚生清潔運動之計劃展開、同時舉開協議、懇談會、妥加研討

衛生科配發 厚生運動標語

厚生清潔運動週間、茲已展開、爲謀各市民徹底明瞭計、故吉林市公署保健衛生科收到中央發給之標語多數、然後分配與各機關、團體、學校、隣組等處、俾資普及實施、而期完成該有意義之運動云

兒童擲錢遊戲近頗傳 務應嚴加管束

童年人都是天真活潑的、如要不加以約束、就譬如一匹荒原上的駿馬、不擇途徑的馳騁了、結果呢、簡直就要成爲迷途的羔羊一般、是此期是可影響前途、所以對于第二代國民之栽培、家庭教育應與學校教育並重、就拿本市近來一般兒童所盛行的擲錢及打錢遊戲來說、不也分勝負實際就是等於賭博、而且其中最者以學童較多他們下學後、三五成羣、聚集一起、就弄着這個玩藝希望負有教護子女之責者、應注意管束才是！

東文一高兩校 ★比賽排球★

私立東文學校排球隊、茲以值此陽春季節、爲謀球術之向上、並與各學校隊聯絡感情計、故於月之九日午後四時半、假該校球場、與省立第一國高隊、作友誼聯歡比賽、共成績爲二與一之比結果一高優勝云（又訊）東文校隊又於十日與四高校隊比賽、地址及時間同前云

實施種痘日期場所 市衛生科茲已規定

吉林市公署保健衛生科、之爲確保兒之健童康徹底防止天花計、故決定舉行春季定期種痘、斯惜業誌新衛茲將其實施之日期及場所錄左：

▽四月二十日＝大馬路國民優級學校、公會堂

▽四月廿一日＝新開門學校、保健相談所

▽四月廿二日＝南昌屯學校、北大街學校

▽四月廿三日＝歐虎電學校、臨江門學校

▽四月廿四日＝迎恩街學校、黃旗屯學校

▽四月廿五日＝哈達灣派出所、馬家屯派出所

▽四月廿七日＝北吉林人石病院、泡子沿

▽四月廿八日＝北山前牌長宅、土城子牌長宅、

▽四月廿九日＝大屯派出所、榆樹林子牌長宅

▽四月卅日＝東關山子牌長宅、密時哈站牌長宅

▽五月一日＝紅旗屯學校

並於種痘完了後、施行種痘票檢查、至其日期及場所於種痘當時即可發表云

中銀吉林分行 人事異動發表

滿洲中央銀行吉林分行茲奉總行指令、實行一部行員職人事異動其氏名如左

吉林分行副經理長　沼辞次 轉任鐵嶺支行經理

吉林分行經理　王元澂 陞任檢查役（副課長待遇）

協和劇團 露演京劇★

吉林協和劇團京劇部、擬於四月十一二兩日、假座本市南大路市民公會堂內、舉行慶祝建國十週年演藝大會此次人材濟濟、薈集一堂並多有由連演及京門並奉垣經來參加者、預定當可收得良好成績茲將出演者之氏名誌在

△大連＝王鴻昇△新京＝許子安△九合＝李韻秋△奉天＝洪曼侶△北吉林＝王慶雲△吉聲劇社＝蔣瑞、王蔭庭、郭振賢、周知先、陳玉魁△協和劇團趙延溪、趙子明、趙崑楷、張清義、張全、李雙餘、李雙利、吳立行、侯雲樵、[illegible]倫、尤崇毅、楊大光、孫惠卿、曹鳳清、周有才、陳志武、關崙

德勝門馬路 已興工補修

市內熱鬧場所德勝門一帶交通繁雜、車馬行人、絡繹不絕、尤爲戲院、妓館等之所在地、而其濱路因經年未修、凸凹不平、每至雨後、異常泥濘、行人頗感不便、茲者附近商號爲便利行人、並謀有利於營業起見、於是互相聯合之下、共同出資、拉運砂石、開始興工補修云

市公署公佈 豆餅新價格

吉林市公署爲應民間之需要、故依省方之指示更根據特產物專管法、於最近規定本年度吉林方面產豆餅（農產物加工品）之小賣及批發價格、大豆餅每一〇瓩之價格、爲一元三角八分、現該署已週知市民云

金鶴ポマード　生麥標

大陸生活的必需的衛生整髮品！

本品對備受乾燥空氣及風塵烈日摧殘的毛髮能與以極佳的効果、毛髮細部所吸着的塵埃污物一經施用、能隨梳洗完全脫落淸除、行將枯死的毛髮亦得復活之力、確爲最進步而又合理的優秀整髮料也。

本舖 株式會社 野村商店

寫眞銅版　美術銀盾　亞鉛凸版　機器商標

奉天製版所

奉天大西邊門外路北 電話 二一三九九一番

福康膏

外埠函購加郵四角 如蒙惠顧請先滙款

每盒十四付 定價 十二元六角

適應症 赤白帶下 腰痠腿痛 子宮寒冷久不受孕 行經腹痛 月經停閉 腹內脹 寒塊氣塊 瘀血凝積 月經不調 虛弱勞病 產後諸症 四肢痠痛 面黃肌瘦 飲食少進 一服福康膏 諸症除根飲食劇增

奉天市小北城門外西頭電車道路北

發賣本舖 國瑞藥店

主治 淋疥靈

同澤大藥房

家鶏養必讀 學鶏養實踐書 新法

發行 健生洋行

不用服藥針灸刀割之苦

消積靈

腹中癥瘕積聚自然消除

本藥在京津哈行銷數十年純用攻破之法奇妙與衆不同凡男婦老幼腹中氣血寒食病塊痞瘕積聚婦女血瘀肚腹疼痛經閉不通乾血痨症小兒大肚食癥面黃肌瘦已經服藥貼膏藥針灸等法無效者請速購用此藥一試

注意：胃口有病症堅硬疼痛而非積聚者用無功孕婦忌用

定價 大劑十元五 中劑七元五 小劑五元

外埠郵費在外 詳細說明函索即寄

哈爾濱道外桃花巷北路北樓上閻氏藥房

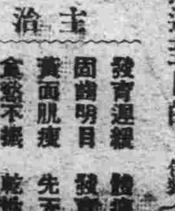

父母 無不愛子女肥壯活潑，唯一妙法，每日給以「哈利巴」二粒自然達到目的

主治 發育遲緩 固齒明目 黃面肌瘦 食慾不振 軟骨化症 體質虛弱 發育不良 先天不足 乾性腳氣 佝僂病症

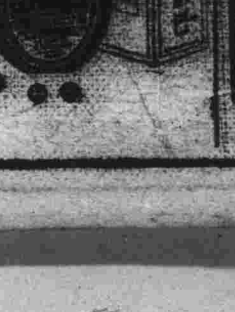

雙妹老牌 花露水

常用此花露水和水沐浴週身生香 再用爽身粉搽身過體芬芳滑嫩爽暢

第一圖

夫婦結婚多年尚未生育

補腎片

第二圖

婦科回春丹

補腎片 每打

婦科回春丹 每打

總發行所 奉天市

五洲大藥房

贈送 黃色補丸

主治

每打十七元歡迎函購不加郵寄費

總發行哈爾濱道外十五道街

金物先藥房

代理處 新京義和謙中西藥房 奉天大成藥房 大連德記 全長吉林五洲藥房 錦州同盛居 安東東盛增 營口洪春堂

慶祝國兵法頒布二週年紀念特輯

慶祝之詞

昨天是四月十一日，正是我國頒布兵法的二周年紀念日，這一天是我國理想的建軍之現實的之期，也是我國不甘落於國際末席的一個光榮節，我們肇國雖晚，但是一切的政治，文化，軍事，經濟，却都要健步直追，勇猛直前，加緊了我們的前進速率，以縮短相去懸殊的距離，而達成與列强並駕齊驅的宿望。

國兵法的頒布實施，雖然僅僅二周年，但這二周年的收穫，却使世界驚贊而又超出了吾人自已的預想，這是我們敢爲顯赫的第一點，同時此刻更是大東亞戰爭節節勝利之時，爲了達成我們的開發解放之戰爭目的，愈使我們引起光榮歡欣的回憶，我國國兵法的實施，是恰逢其時，這是我們敢爲顯赫的第二點

並且今年是我國建國的第十周年，凡百各業，政治，交通任何部門，無一不是蒸蒸日上，可是我們覺得這個國兵法實施二周年紀念日，和建國十周年的紀念是同一樣的重要，當着日滿兩國確立了共同防衛的關係以後，在實際的情形上來說，我國自已的地位實有相當的愧色，所謂共同防衛，我們能代替人家防衛什麼？是不是只有人家能爲我們竭盡防衛之勞？但是在二年前我國實施了兵役制度，這便是證明了我國已構成了一個現代的國家，我們也開始以精軍來强盛我們的國家，這雖不是什麼無上的光榮，但這確是堪稱爲我們的光榮。

此次大東亞的戰爭爆發，歐亞兩洲自由主義與全體主義的國家群，顯然的劃出了極爲淸楚的界限，那末翼贊樞軸國家群的世界再組織工作，不是也有我們獻身的機會了嗎，更甚於滿鮮一如的精神，而完成大陸物資的物物交流，這也是現代立體戰爭中的一個細胞的活動，決戰體制下協助日本完成興亞建設偉大聖業也是極爲顯明，日本的勝利既是我們的勝利，日本的敵人當然也是我們的敵人，可是我們的敵人，那荷澳等這些國的敵人，那不能不說是我們的光榮，假設沒有此次大東亞戰爭的發生，我國的協助能力又將何以表現呢？

國兵法實施僅僅二年的短短期間，有什麼能以使世界驚讚的，有什麼是超出我們自已預想的，這便是由於在兩次國兵入營的新壯丁，象徵了我國國運澎湃之勢的不可遏止，在國兵法頒布之前，有的國家旁觀竊笑，更有的國家乘機施展出謀略的詭計，然而我們這四千三百萬的忠實國民們，並未因外來的勢力，變遷了我們自已的信念，結果在這短期間中，完成了我們長期間中所要完成的結果，有的人說滿洲的文化是落伍的，有的人說滿洲人沒有大用的，然而我們以無用落伍文化的國民也作到了現代國家組織和制度，竟沒有發生些微的故障，而穩固了我國整備精軍的堅實基石。

建國之初，本來就有確立兵役制度的必要性，然而何以不在那時實施，而要在建國後的第八年中頒布這個新法令，爲政者的苦心當然可知。我們紀念着建國，我們更當紀念着建軍。國兵法頒布的時候，我記得有人說是足堪稱爲第二建國，可是今年又正是我們第二建國的開始之年吧？因此，我們愈覺得康德九年的意義重大非凡，光榮之年，甚於以上這種種眞實性，我們願誠意的慶祝這國兵法實施二週年紀念慶祝這光榮的遠大前途的第二建節所以在這弘報綱線的一絲條上，我們願留一點熱與誠的痕跡，以作明年今日回憶的史實。

編者

光輝燦爛的回憶

——寫於國兵法頒布的二週年紀念日——

文才

當這世界再組織的歷史非常時，軍隊可以說是國魂的建設者，國防的任務上國際地位的增强上，也都是擊於軍隊與將兵的雙肩，因爲經過了一個軍伐的時代的窮兵黷武期間，官民互相愛的歷史美德，便告全部的破產，民國二十年來，竟造成兵匪不分的局面，內戰相繼不停，演着流血的悲劇，軍閥搶奪地盤，野心也無時或止，社會貧困，民生不安，彼此的軍隊，又是姦淫搶掠，無所不爲的惡虎，結果軍民游離，怨憤冲天，直到滿洲建國的初期，在軍民協力的精神革新上，依然遺受着極大的毒素障碍。世界客觀環境的逼迫，以及我國事實條件的要求，軍官民如果不能合爲一體，新國發祥的前途，終久是不會抱有樂觀，所以在康德七年四月十一日頒布了國兵法，以確立强國根源的兵役制度。

國兵法名稱的確立

回顧這三年來的史實，時光雖然不太悠久，然而這種特殊法令的制定，在當時却未能被國民大衆所理解，所以顧把這制定的過程，加以簡要的重溫。

國兵法是怎樣產生的，追溯起它的根源，乃是由於人民總服役法而才降生的，這是基於康德六年四月廿日兵役制度調查準備委員會之答申案乃設人民總服役制度審議委員會，第一次人民總服役制度審議會是在康德六年十月廿六日其後十一月間（舊臘月廿一日）又開第二次會議，最後在康德七年二月二十五日，在國務院禮堂，舉行最終的審議委員會，張總理及各部大臣臨席協議並且在第二次委員會中，就已決使兵役制度和人民總服役制度，以及公役制度分離，公役制度又決定延期實施，於是在這最終的審議委員中，便發表了議決文，同時在兵役制度要綱案決定之前，首先決定軍事援護和軍事優遇兩大要綱，軍事援護是對軍人後顧之憂而在生活的實質上援助其家族，軍事優遇是對軍人本身及其家族名譽的優待。並在康德七年二月十七日諮詢軍管區司令官會議的結果，認爲『兵役法』三字對於我國國情不合，一致認爲有改爲國兵法的必要，此項意見，遂由治安部向政府當局提出，同時更不可與日本之兵役法雷同，所以決定改稱國兵法，廿日便正式發表了。從此國兵法的名稱乃確立

謠言與指導工作

自從康德六年四月將兵役制及公役制度的人民總服役制度概竅發表以後，經過了十月的期間，幹事會分科舉行了六十次之多，可見政府與關係者努力的苦心，但是在這民度不齊的我國裡，政治的運用，有的制度的創造都很難，有的國民是毫不關心國事，有的國民則反爾在懷疑政府，所以在國兵法公布以前，謠言當然是要發生的，同時交戰的國家，也正好利用這個期間大施其謀略的工作，有的人說國兵法就是讓老百姓都去上前敵，有的人說這是與某國又開了火，駁心啼鬼的隨便云云，有的青年恐怕被徵集便想遠走，有的爲了怕被徵集而想改戶口，諸如此類，千奇百怪的猜疑，可是在國兵法公布以後，這些謠言便自然的風消雲散，結果也都知道了僅僅是滿十九歲青年，才有應徵的資格，假使未滿十九歲的或是越過了十九歲，這都是不够應徵的資格，並且也了解制定此法令是爲了國防的堅固，減輕人民的負擔，矯正國民的觀念，培養軍隊的素質而才必要施行的。同時更知道了雖是已滿十九歲的壯丁，身體不健全者，在檢查以後依然是要落選的，並且也知道了應徵合格以後，並不是去上前敵，而是在兵營之中，訓練軍隊的技能和知識，三年的教練之中可以使自已成爲一個尙武勇敢的青年，有馬就會騎有槍就能放。三年期滿以後，士農工商，依然還是讓本人回去作事。經過這樣訓練以後，全國皆兵，使我們每一個人能成爲保護國家的一分子，假一旦有外人來欺我們，當然我們任何一個國民便都是他的對手，如此國家可以强民生可以安定。現在說來雖是如此透澈，然而何以能收到如此的結果，這不能不說是政府當在國兵法施行之前制定了國民指導要綱的好處，彼時的組織是以協和會爲中心，而組成指導委員會，中央及各省又設了國兵法事務局。經過了如此一個相當期間國民大衆才得徹底的了解

良民選精兵　國家永安寧

輿論和國際比較

國兵法公布以後，一般國民當然易被謠言所迷惑而不知政府當局的痛癢苦心，可是知識層的國民們在實施的理論上，也有許多的意見不同，有的人以爲我國實施徵兵制度，爲時尙早，恐怕影響到一人之家庭生計，一國的產業生殖。有的人認爲國民對國家意識的基礎尙未堅固，民籍薄尙未製成，教育思想也未全部滲透，所以實施兵役制度，容易招來極多的故障和民心的不安。這種審慎的觀察，雖然不能說全部錯誤，可是我們的客觀環境的要求也是同一樣的大至急。我們國民教育程度的不普及我們文化水準的低下，這是不言而喩的事實，雖然如此但是我們國家的存在，則是現代世界和其他國家同樣的一個國家，所以一切的制度和組織，反而更有加速急追的必要。致於理論上的懷疑諸點，政府當局在頒布此法令之前，則已有了充分的準備辦法，

如果認爲時期尙早，然而誰也不敢擔保幾年以後教育程度必能普及幾年之後文化可以提高。如果認爲在營年限太長，如果縮短爲二年，可是實際上眞實的軍事技能，又不能訓練徹底，如果說日本兵役法何以在營規定爲二年？然而須知日本的在學軍事訓練，不是正等於這一年的初步基礎嗎？主張爲時尙早的論者，同時可以看一看世界情形日本，德國，法國，蘇聯……那一國不是徵兵制唯有以金錢爲生命線的美國是志願兵的制度而已。可是英國雖夙採志願兵制，在第一次歐戰時，便可中止了志願兵制而改爲徵兵制，但因爲他傳統自由的思想，義勇兵制但是他們誇耀於外的，年齡是十八歲至二十五歲的壯丁志願徵集。法國是普法戰爭以來年。服役的年限是十二便是徵兵制，自從一九三五年以來便定爲二年的在營制。德國自從希特勒登台以後，兵役制度較其他國更爲嚴重，不但戰時女子也有兵役義務，而且舉國國民都對祖國皆有奉公義務，所以服役義務滿十八歲的直到四十五歲的國民爲止。意大利也是在很早以前就以國民皆兵的原則而實行徵兵制，在營的年限規定也很復雜。蘇聯是從一九一八年以來便採用徵兵制，到一九四〇年又修正改善了數次，義勇兵制更是一個特點。勤勞的婦女也能服此兵役世界各國的兵役制度既已如此，我國公布國兵法之時，實有過遲之感，怎能說爲期尙早，何況是我們還經過一個兵匪期呢。

歷史上光榮的一頁

自康德七年四月爲止，關於國兵法關連諸問題的研討審，已達一年的期間，可見政府的審愼周到，迄至同年四月九日參議府會議於我皇帝陛下御親臨之下，舉國期望之中，遂將原案通過，我皇帝陛下對國軍之垂念於此可見，同時首都及全國各地均舉行盛大的慶祝行事，可以說是這劃期的偉大紀錄，可以說是歷史上光榮的繡錦之章，眞實軍官民協力共涉入高度國防國家的巨步，乃是從此時而作出發精銳軍隊的養成。前途遠大，此外更値得我們國民永銘不忘的便是我皇帝陛下優渥的聖諭了

紀念的軍歌

我是國兵

魯彥

（一）
我是國兵，我是國兵
國兵徵來自壯丁
教練好身手。
陶冶作干城。
荷優遇　沐殊恩
前途遠大氣象新
班超投筆硯
從軍請長纓
請長纓，請長纓
最堪誇耀是空軍

（二）
我是國兵　我是國兵
國兵義氣誰與京
滿洲新樂土
勇烈舊有名
元驟起　清勃興
席捲歐亞蒙古軍
壯懷思盛世
慷慨報國恩
男兒本色願犧牲

（三）
我是國兵　我是國兵
國兵立場要認清
日滿元一體
防衛結同心
出相友　入相親
强化陣容成鐵軍
同舟思共濟
衆志可成城
可成城　可成城
當將古語當座銘

（四）
我是國兵　我是國兵
國兵便是國之英
擔當大使命
發揚好精神
守國土　衞國民
不顧彈雨和槍林
世界風云緊
東亞秩序新
秩序新　秩序新
國防鞏固賴精軍

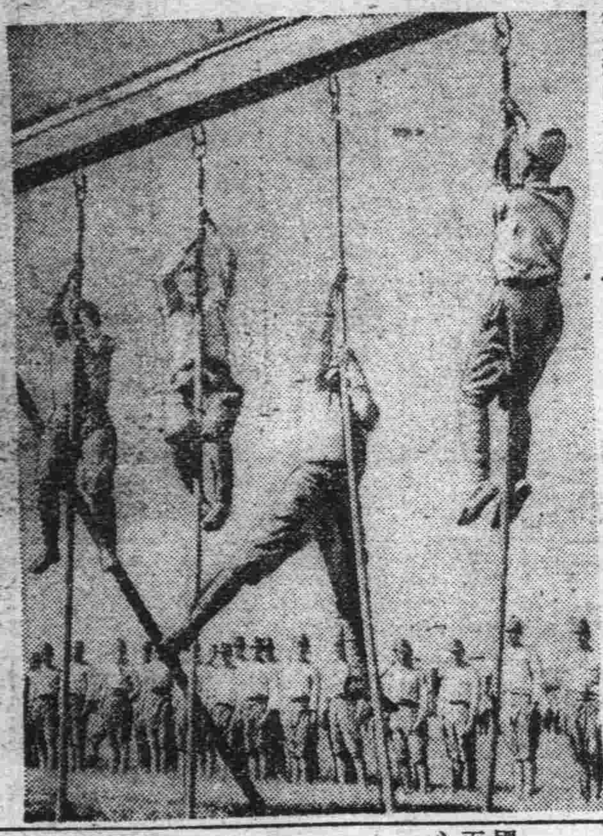

勇武的精神寓於健康的身體（國軍每日操演實況）

壯丁入營後紀律的生活

治癒腎虧腦筋衰弱

敝人徐德祿現年二十五歲在未結婚時身體素弱自十九歲結婚以後更孱弱亦極腦筋衰弱腎虧盜汗且又滑精面黃肌瘦體瘦如柴飲食無味腰腿痠痛終夜失眠偶有一睡惡夢相纏經醫藥均是無效日坐愁城無路可求幸經友人介紹普濟診療所家藏秘方腎腦補丸購服四盒後逐漸體質日强一日滑精亦愈矣患此沉疴一生失望豈知普濟診療所有家藏神方腎腦補丸竟有補天之力將我久醫不效之病一掃除 根感該所救我再生之恩無以酬報僅將敝病一情略述一二同敝病好後之近照啓登報端略表謝意並爲介紹患同病者早除痛苦患者諸君請購一試即知敝言之不謬也腎腦補丸每盒六拾丸國幣六圓外埠函購得另加郵費四角普濟診療所在奉天市小東關小什字街南疊道路東門面三間便是

感謝人奉天市厚生街五段裕發合商店經理 徐德祿謹啓

養肺金丹

此藥專治男女新久諸般肺病，老年咳嗽青年咳傷咳嗽努力咳嗽或新咳久咳干咳痰咳火咳寒咳肺虛熱肺燥肺癆氣虛哮喘痰中帶血大口吐血胸骨疼痛久咳成勞夜不能寐動作無力心神慌跡日輕夜重飲食無味自汗盜汗午後骨蒸聲音低啞口干喉痛一經服之功能淸痰理氣潤肺止嗽誠養肺止咳之藥也

價目每瓶國幣一元二角

强精固本丸

此藥專治諸虛百損五勞七傷一切弱症遺精滑精精液缺乏精髓不固陽萎病症老年精衰少年體弱思慮過度記憶退減精神恍惚頭暈眼花耳鳴耳聾[illegible]

德源堂藥店

奉天大南街三段五六號楊家老藥鋪批發以下各藥

水臌 氣臌 胖腫 血蠱 單腹 脹症
腫脹雙消散
無論男婦老幼遠年近日斯葯有利尿行氣散風寬胸消腫脹百口不忌顛臻效驗

各期肺癆咳嗽痰喘吐血膿吐血氣管枝炎肺痿肺癱肋作痛胸悶脹
肺病靈藥
滿面黃貧口風火感冒此藥獨治肺病殺菌淸肺特效每盒二元每打二十元

花柳梅毒下淋白濁尿道疼痛魚口便毒下疳橫玄梅疹天泡入骨升天骨節
尅毒清血素
作痛咽喉音啞一切毒瘡血熱有菌斯能殺菌尅毒皆除內服淸血每袋二元

歡迎代理外埠函購約款先滙不加寄費

民益鐵工場出品

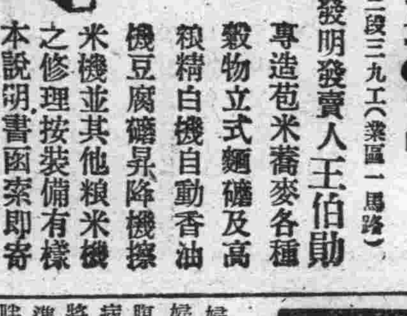

奉天市小西區惠工街三段三九工（業區一馬路）

發明發賣人王伯勛

專造苞米蕎麥各種穀物立式麵磨及高粱精白機自動香油機豆腐磨昇降機擦米機並其他粮米機之修理按裝備有樣本說明書函索即寄

本報廣告事務請通電話（二）二〇九六

美容與便秘

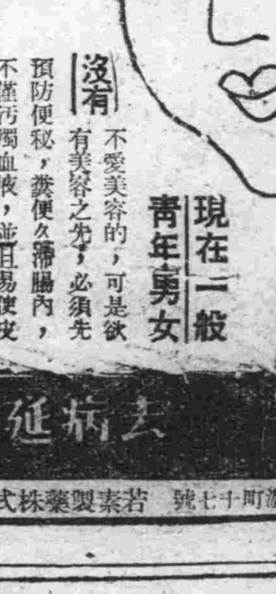

現在一般青年男女

不愛美容的，可是欲有美容之先，必須先預防便秘，蓋便久滯腸內，不僅汚濁血液，並且易使皮膚粗糙起皺紋，或臉上長面皰，與美容有極大的影響。

是美容良藥，就是[illegible]「若素」，它能[illegible]旺盛血液，賦活細胞又因營養豐富，可使皮膚[illegible]白並可免生一切皮膚病，此外它又能潤腸通便，加强排洩力，以防便秘發生，誠美容唯一良藥。

包裝 錠劑・三百錠・一千錠 粉末・九〇瓦・二七〇瓦

若素 去病延年

奉天市信濃町十七號 若素製藥株式會社

鹿茸活血濟坤丸

△婦女內用奇藥 △一袋保見功效 △直接達到病根

婦女奇藥濟坤丸因高貴藥料配製効驗準確可靠所以主治各病無一不癒專主治婦女經血寒病赤白帶下腰腿疼痛子宮寒冷久不受孕經期前後不準或月經來時小腹疼痛月經停閉不行或產後血虧腹內有氣積瘀積血塊等凡一切經血病一切病均能一袋即見奇効此藥服後能見腹內積聚病塊等源源花下身體不受痛將病化淨即愈矣此乃根本治法藥力能直接達到病源即年久重病祈安心多服幾袋準能全愈好後身體復元如多年不生育者請服此藥一二打後血旺體壯保生育肥胖男孩決不食言◆定價每袋二元半打拾元一打廿元外埠函購款先滙郵票代價或代金引換概不郵寄如買半打以上者不加郵費半打內者另加郵費四角購者注意

總發賣 奉天大西城門外路北 九州大藥房

白村商會

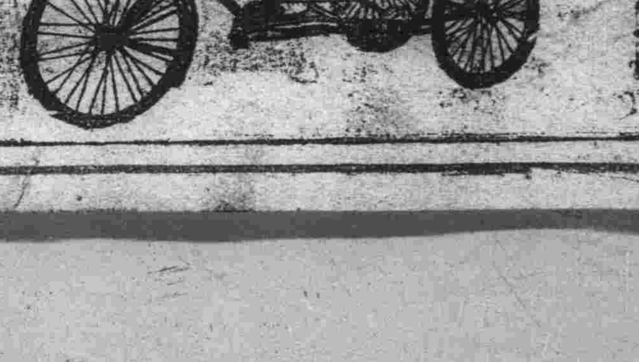

本店專門製造三輪洋車各種帶貨車客走自轉車附設各種車條製作

奉天市工業區興民市場西門外

電話（二）六七五四號

效特淋治

萬人絕讚！

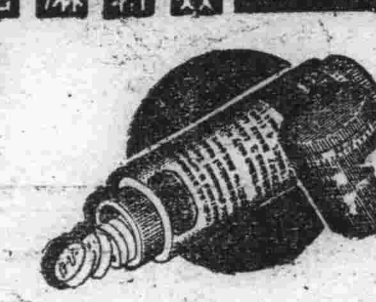

世界上認爲最大發見的淋藥成分，曾經引起了醫學界底革命，是在近幾年底事。根據這成分而製成的治-尿-塞，本號把它介紹到國內是在發見當時起始的。這期間，利用它那獨特的化學療法，治癒了無數患者，是我們不能否認的事實。

然而，到現在還有許多人，亂用不可靠的淋藥，因而叫苦連天着。本號爲了拯救這些不幸的患者，爲了肅淸這萬惡的淋病，又把治-尿-塞介紹到患者底面前，眞是値得我們來追憶而讚嘆的！

包裝 24片（全國有名藥房均售）

治-尿-塞
G-U-CIDE

滿洲柳韓有限股份公司

奉天市朝日區光華街五段九六號
大連市大黑町二九號
發行：北臺・天津・京城・平壤・洛陽

大同報

發行者 康德新聞社 新京特別市中央通四三 康德新聞社營業所 新京特別市東六馬路三二
報費 一月一元五角 一份六分
廣告價 一行三元
電話 總務局 (二)八四八九 (二)四一二四 編輯局 (二)六九三九 營業局 (二)一五一一 (二)三二七 (二)〇九六
振替口座新京一〇七

印度國會派堅持成見 英案全遭拒絕

【里斯本十一日電】英印交涉、近兩日來似已有妥協之可能性、迄至十日、國民會議派、對於英之新提案中心、印度國民政府設立案、頗有疑義、遂決定斷然拒絕之、據新德里路透電稱、該日國民會議派、運用委員會、以英提案之國民政府設立案、名實不附決議拒絕該案、已由亞澤特議長、將拒絕覆文投交柯利浦特使、國民會議派並預定於十一日發表該決議並附帶聲明據云決議之綱要如左

一、英案非許印度以純粹之國民政府故難以應諾

一、對國防權委讓之限度亦難表滿足

誓不讓步貫徹到底 亞澤特議長言明峻拒理由

【里斯本十一日電】國民會議派運用委員會之拒絕英安協案、其意義是否即爲交涉決裂、雖尚不明、玆據確息謂、亞澤特議長十一日赴加爾各答、據此觀之、可知關於國民會議派事態、結束爲期近矣、另據亞澤特議長十日談稱今日之運用委員會、由余報告九日與柯利浦會見之經過、其次委員會採擇拒絕英安協案之決議、已由余交與克柯利浦矣、委員協議時全體一致表示一體態度、於是決議全場一致通過、此決議與附帶聲明於十一日可一併發表云

英案內容

【伯爾尼十一日電】國民會議派運用委員會卒於拒絕英案矣、此乃因英案主要點之國民政府組織案不過係爲欺瞞印度人之一手段、據合衆社新德里十日電稱英案內容似爲如下

一、印度國政政府、非爲內閣、而不過是印度總督所管下之執行委員會在實質上、與現有之行政參事會、無大差別

二、該國民政府大臣、爲總督所指名、爲數共十五名、內含軍總司令官

英使慫恿回聯 總裁承諾提案

【里斯本十一日電】據新德里來電、柯利浦十日午後、訪問回教徒聯盟總裁金納、慫恿其受諾英案、然當時金納似未表明承諾之意云

豐功偉烈垂青史 印度洋上勝績殊多

【東京十日電】在炎熱地印度洋上、縱橫活躍不息的日本海軍部隊、由本月五日起、艦艇部隊和海軍機相互協力開始作戰、作戰僅二日間、即擊沉英國甲巡倫敦型一艘及坤遲爾型一艘、更擊沉艦船四十四隻、並擊墜敵優秀機六十架、收穫赫赫戰果、隔時未幾、大本營在十號又發表令人驚愕的勝利捷報、即攻擊錫蘭島亭可馬里以及其他地方的日本海軍部隊、八、九兩日共擊沉英航空母艦哈米斯號一艘、乙巡巴民干型一艘、伊美拉爾特型一艘驅逐艦一隻哨戒艦一隻並船舶九隻、大破乙巡林安達號一艘、更擊墜破敵飛機六十架（擊墜五十六架、炸破停留地上之敵機四架）而敵方其他之軍事施設亦均蒙莫大打擊、尤其擊沉英航空母艦之舉、實爲大東亞戰爭開始以來的偉勳、再若將今次的殊勳、再綜合日海軍機五日空襲哥倫坡附近之戰果計算、日本海軍部隊、於僅短之五日間所收獲如左之偉大戰果

一、艦艇擊沉英甲巡倫敦型一隻（九、八五〇噸）及孔遲爾型一隻（一〇、〇〇〇噸）英乙巡巴民干（九、一〇〇噸）同伊美拉爾特型（七、五五〇噸）英航空母艦哈米斯（一〇、八五〇噸）驅逐艦一隻、哨戒艇一隻大破英乙巡林安達（七、二七〇噸）

二、擊沉船舶廿七隻（約十八萬噸）大破廿三隻（約十二萬噸）

三、飛行機擊墜一一六架、地上擊破四架、計一二〇架

四、陸上施設飛機格納庫三處、修理工場一處、其他重要施設數所

英國今次遭蒙如此重大打擊、勿庸說是如何的悲痛其狼狽情形亦可想察也、新嘉坡以來、所恃的唯一基地只有印度了、因此英國精銳隊皆麕集在印度、例如在大本營十日的發表中、被擊沉的英航空母艦實爲英海軍之柱樑、究其出動之動機、實爲欲對安達曼羣島及印度洋方面的日本艦艇展開反擊之故也、孰料今次竟被日海軍擊沉英國能不搥胸捶腹仰天呼痛乎、制霸七海的英帝國、所以強勝的原因、只因大洋和大洋間的英海軍健在無恙今既被日軍迎頭痛擊已粉碎零亂、由此可以窺視英帝國將崩矣、反此、日本海軍在此五日間、僅損失五十架飛機全艦艇依然健在、此種神奇情形、實令人咋舌仰歎也、今次日軍獨得甚大戰果不僅可使英國又蒙一層當頭捧喝、同時又可促起印度民衆之覺悟、知曉大英帝國已爲無能之蠢物、如此印度人心必將離叛、寄與大東亞建設途上必有莫大貢獻也

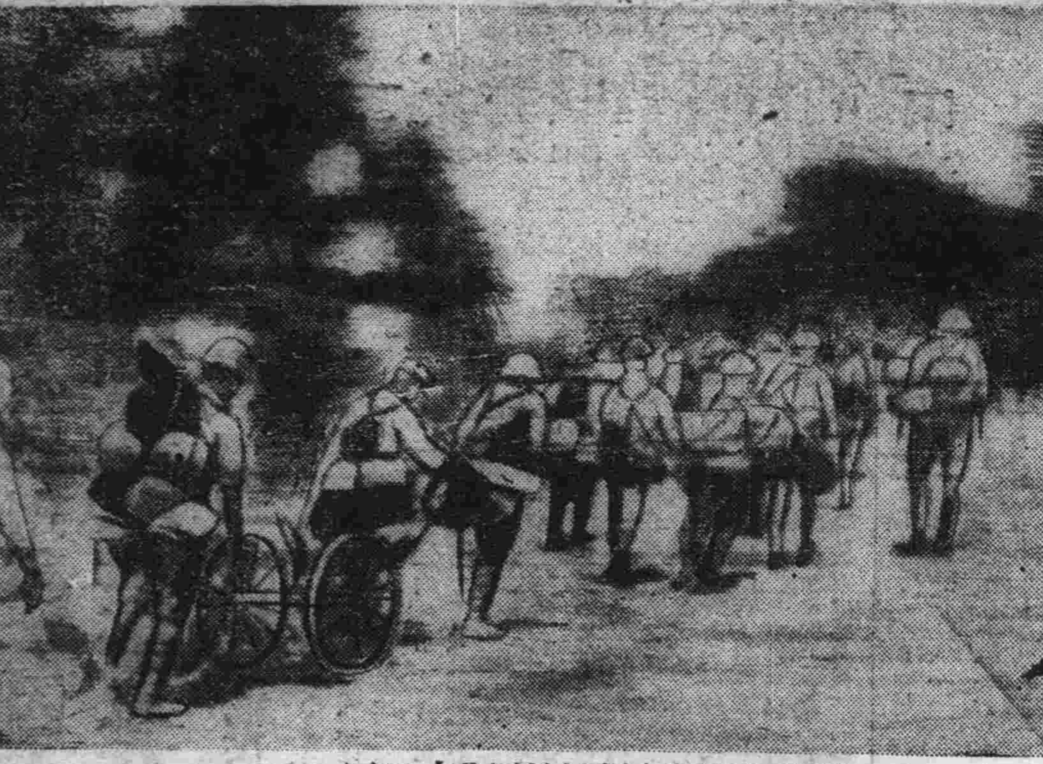

巴坦戰線上猛攻馬里貝列斯之日軍 (陸軍省檢閲濟)

視察南方戰線終了後歸抵東京之樞軸國武官

夫萊雷加巴婁二島指日可陷

【菲島前線十一日曾根陸軍報道班員電】在巴坦半島對岸甲米地灣有夫萊雷島加巴婁二島、敵兵在該島以壁壘及火砲繼續頑强抵抗、該二島形成敵方之要塞陣、因夫萊雷島地形恰如軍艦、故日軍名之曰軍艦島、加巴婁有三十糎榴彈砲二門、十五糎加農砲四門、七糎野砲四門高射砲八門、軍艦島夫萊雷有三十六糎加農砲二門高射砲四門、均隱避於深邃壁壘中、然由於日軍之猛烈攻擊、敵軍觀測所早已化爲木屑灰燼、巨砲亦次第破碎、蓋兩島完全潰滅之期已迫眉睫矣

敗軍又施慣技 退前盲爆施設

【巴坦前線十一日電】猛攻美菲軍之日軍部隊九日正午佔領巴坦東海岸要衝加布加本、繼向馬里維勒斯進擊中、又美菲軍退却時、將加布加本飛行場及該市以南之軍事施設完全爆破、因此巴坦南端一帶、黑煙濛濛景象極爲凄慘云

殘軍蟄居湫隘地 饑病交迫益不支

【巴坦前線十一日電】巴坦半島南部美菲軍、在不滿六百平方公里之狹小地域蟄居已四個月且因日軍猛攻、兵站線悉被切斷、致其食糧極告不足、故病者續出、目下於馬里貝列斯醫院中收容之患者數、達三千三百餘名云

老羅對記者團悲鳴 敗績難掩馬脚畢露

【里斯本十一日電】華盛頓來電、羅斯福大總統、九日會見記者團時、會有赴科列希德爾島之美增援部隊、及輸送船、究如何矣之質問、該大總統、雖欲支吾、但因記者團方執拗追詢、乃答辯如次『於數星期以前、我防衞軍已於救援不可能之狀態、蓋馬尼拉灣四圍之海空路、已全被日本軍遮斷矣、東方、北方、爲日本領土、及其委任統治領西方之中國海、及中國沿岸地帶、亦完全被日軍制壓、南方之荷印、新嘉坡最近亦被日本軍占領是以馬尼拉之連絡路已無一餘者、馬加薩前美菲軍司令官自巴坦半島逃走時、係乘舟艇脫出者、因思既能乘舟艇逃出、以舟艇救援、當亦可能、但其後因日本軍封鎖呂宋故以舟艇救援之一縷希望、亦爲之斷絕矣云

英方發表承認 哈米斯號沉沒

【里斯本十日電】據B、B、C放送稱、英國航空母艦哈米斯號被日本航空部隊擊沉確係事實十日發表如下

英航空母艦哈米斯號於錫蘭島亭可馬里港外遭日本航空部隊之攻擊而沉沒

泰越有米、華中有棉絲 相互貿易問題漸就緒

【上海十日電】關於上海對南方貿易再開的事情、各方面均甚期待、現在華中漸有和安南、泰國等開始交換物資的氣運、因此興亞院、領事館以及關係當局等、擬於十四日舉開南方貿易會議協議整頓向南方輸出的機構、輸出品目以及數量問題及向南方輸出機構等問題、抑採取指定商社制歟？或採取輸出組合制歟？尚未決定、然而縱令採取輸出組合制時、恐組合員等亦必由大商社選拔、此外關於貿易品目、由泰國、安南方面輸入米、煤、橡皮等、而華中方面向該地輸出綿系布、綿製品、生系、絹製品等云

英巡洋艦只餘十八隻 早知今日慘敗何必當年吹牛

【東京十一日電】因日軍在印度洋上奮勇力戰、致英海軍遭受致命的重大損害、前於馬來海面作戰曾喪失主力艦二隻、在泗水海面作戰又喪失甲巡一隻、加以此次印度洋上之損失、故英軍戰鬪力爲之銳減、按英國之巡洋艦、在確保廣大通商路上、爲極重要之艦種、英國率先傾注全力整備巡洋艦者因其欲以世界第一海洋國家自任、故爾出此計畫也、然自在泗水海面喪失甲巡一隻後、英國所有之甲巡僅餘十三隻更於本月五日至七日之中間、被擊沉坤遲號倫敦號二艦、現在所有不過十一隻而已、乙巡伊美拉爾特型巴民干型、及林克型亦被擊沉擊破、其航空母艦、因此次歐洲大戰被德意兩國海軍擊沉多隻、殘存者只有八隻、今又喪失哈米斯號、故現在英軍實際僅有費利亞斯（二二、四五〇噸）亞爾加斯（一四四五〇噸）伊克爾（二二六〇〇噸）及二萬三千噸的之伊拉斯特利亞維克特利亞、福米達布爾、印度米達布爾七艦而已、目下建造中之茸布拉刻布爾、阿爾巴洛斯二艦、因資材關係暫時不能竣工、於玆、英海軍主力艦固不待論即航空母艦甲巡、乙巡、驅逐艦等亦殆不能航行於印度洋方面、往年之豪壯意氣、今已不知消磨何所矣 × ×

亭可馬里爲印度前衞 扼英印澳連絡中樞

【東京十一日電】日軍猛攻之亭可馬里、位於錫蘭島東岸、爲天然的良港、英國印度洋艦隊根據地、港內雖然狹小、但水度極深、足可容一萬噸級艦船二、三隻、自新嘉坡陷落後、英國以本港爲防衞印度之前鋒、乃英印澳聯絡上之重點也、英國於此設有海軍工廠、海軍司令部、水陸飛機場各一、及砲台、油槽等施設、其他軍需品、燃料等堆積甚夥云

喪失滇緬公路 重慶軍需絕源

【南京十一日電】重慶政權、因滇緬公路之喪失、仰給於外國之物資、就中尤其是軍需品之補充、已然完全斷絕、在維持抗戰態勢上、甚感困難、據此間所得確息稱、重慶統制局局長學艱逐、前於本月一日與記者團會見言稱、重慶軍今後之作戰器材、僅可使用存庫品據此即可知矣、又因汽油不足已自三月中旬由植物油中採取代用汽油、使用於乘用車、破壞之載重汽車、因美國之零件斷絕、不能修理、是以軍需品之輸送極爲困難云

纜纏勇壯覆壓東亞海 制敵咽喉餘命幾悠悠
平出大佐播講印度洋戰意義

【東京十一日電】大本營海軍報道部課長平出秀夫大佐、十日夜於東京放送局、以『海軍作戰之新展開』爲題、實行放送講演闡述今次印度洋新作戰之意義、演詞如左：

皇軍雄渾無比之大作戰、西至距日本五千浬之印度洋、東達凡五千哩之美國西海岸、北由阿留香羣島南越赤道遙達澳洲、於此縱橫萬浬之大洋、展開殲敵之大海戰、且我之戰略體勢、已完全掌握大東亞之制海權、與制空權、覆滅敵之根據地、與南方大寶庫之開發相輔而行、以堅固銅墻鐵壁之陣式、美英原以日本之戰力、僅可攻略新嘉坡、爪哇、難再伸展到印度洋作戰、盛向國民宣傳、然綽有餘裕之我之海軍、並不疲於爪哇之殲滅戰、攻略安達曼島後又突向錫蘭島、孟加拉灣一帶、展開電擊作戰、以期擊滅敵方艦船、並痛擊亭可馬里、哥倫坡等英之海軍軍事據點、使敵戰慄且今次之印度洋作戰不過爲我大海洋作戰之序幕我之大洋作戰、實爲東至美之太平洋沿岸、南至澳洲新西蘭、西至南非之茫茫大海原、於此尨大之海原上、擊滅所有之敵勢、驅逐其脅威

今次我之印度洋作戰、乃以水上艦艇、潛水艦、航空部隊之三種兵力、所實行者、極盡立體作戰之妙締、如大本營之發表、於哥倫坡方面、已擊沉英萬噸之巡洋艦兩隻並擊墜飛行機六十架、更擊沉敵之船舶二十二隻、計十四萬噸大破者二十三隻計十二萬噸、其他更予陸上重要軍事施設以大打擊、收獲尨大之戰果、九日强襲錫蘭島亭可馬里之我部隊、又擊沉英之航空母艦哈米斯以下、乙巡巴民干型一隻、伊美拉爾特型一隻、驅逐艦一隻、哨戒艇一隻更大破其乙巡林克型一隻此外並擊沉船舶六隻、擊墜破飛行機六十架、因與英於東亞恃爲最後之印度洋制海權、以致命的脅威、原來英國在過去二百餘年所以能確保印度者、實緣於握有印度洋之制海權、然其制海權、今在日本海軍攻勢之前、所受脅威甚大、現在孟加拉灣之制海權、已歸日軍手中矣方今柯利浦之懷柔印度工作、美國居中爲力、漸將成功、而澳洲防衞則以巴坦敗將馬加薩任之、美國將退取英國而代之以支配澳洲之野望、然在澳洲未委與統率權之前、期待美國之援助、未免如癡人說夢、何則、蓋美國必無力救援澳洲也

試反觀現在德意着着收得戰果、戰局極爲有利、此爲日本海軍非常欣快不置之事、日軍印度洋作戰之進展、將有助於德意之作戰、同時德意海軍擊沉英艦之數愈增大、對日海軍作戰亦非常有利、驟視之僅能見到德意於大西洋、地中海、日本於太平、印度兩洋分別單獨作戰而已其實樞軸三國爲打倒英美正施行雄大之協同作戰、不難於實例窺知也、

其次、關於北方的事情要說一句話、美國空軍有能自阿拉斯加及阿留地安方面來襲日本的可能性但本問題、專繫於實施作戰者的準備、訓練和精神力如何、『我們未回憶英國爲準備攻擊日本、曾在夏威夷密特威、關島、菲律賓設置空軍基地、但其結果又如何、由此即可推知其半也、所要者、美國並不是不能由北方來襲日本所差的是太困難、假使敵人能由北方來襲、但日本海軍亦有堅固的防備、彼等必不能得逞也

凡戰爭者、國人必須蓄必勝之念、如有必勝之念則無論何事必得雲消烟散也、戰爭務須要制勝、爲制勝必須健强、現在日本之開始大海洋作戰、乃由大東亞至全地域內、逐出美英勢力、大東亞由吾等東亞人之手建設而實現之、故現在應認識吾等之自身及吾等之實力、處心積慮而蓄實力、以便一擣敵最後之穴、爲日本民族永久之繁展、故不論第一線第二線、均須堅實互步、走向最後勝利之途云（完）

德軍發表戰況

【柏林十一日電】德軍司令部九日午后發表

▽東部戰線

一、中部北部戰線上之赤軍、舉行局地的攻擊、皆被德軍擊退

一、赤軍來攻德芬聯合軍占領之芬蘭灣開…島、但被我軍擊潰

一、高加索沿岸方面戰鬪…德國戰鬪機隊、繼續猛攻…一處晝夜與其港灣施設及製油所以大損害

一、三月廿一日至四月八日間德軍在東部戰線上破壞蘇聯戰車一百卅…

▽北非及地中海戰線…

一、英軍之有力部隊…擊基列內加但被我軍反擊而失敗

山東討匪戰果

【山東〇〇十一日電】爲殲滅山東于學忠軍之殘存兵力、於臨朐一帶之山東中部地區作戰中之日軍引地、乙守兩部隊、八日於柳山寨附近、掃蕩完了、九日拂曉又急襲大高墓方面之寶庚匪約二百、匪不支、向北潰竄、一方竹村部隊、八日午前於臨朐東北方二十六公里之全華峪附近、擊破五十一軍幹部訓練團約四百、使敵向東北方潰敗、魯中各作戰部隊、自四日以迄九日夕刻所獲之綜合戰果、計敵遺棄屍體五四〇、俘虜六二人鹵獲手鎗一〇三枝、手榴彈七〇〇個及其他被服糧秣等多數

派遣軍本週戰況

【南京十一日電】日對華派遣軍、玆於十日、發表週間戰況如左

山東半島肅清戰、已步入第二期、對於殘匪潛行組織、大施剔抉工作、又自四月一日起、在冀東地區、對共產軍、開始討伐戰、在遵化東南方之鐵廠鎮、已將共產軍第十二團捕捉殲滅、並對蠢動熱河省境方面之第十二及第十三團主力開始猛烈之攻擊、近來宣傳各戰線自軍之安然無恙、揑造全然虛僞之宣傳、蓋以謀防止第一線兵士之喪失戰意及美英方面之生疑、而共緬甸之遠征軍、以由同盟軍中所選出之代表自負、在頓克方面、邀攻日軍、但即被擊破、主力部隊已退往北方、不共一敗塗地之醜態、不外一齣喜劇也、此重慶方面正在與英美方面折衝增援方法中云

商業登記

●株式會社巨興鐵工廠 一、商號 株式會社巨興鐵工廠 一、本店 四平省開原縣開原街長壽街七〇番地 一、目的 一、內燃機關一般工作機械器具製造及修理 二、車輛並鑛山水道煖房用機械器具製造及修理 三、一般鑄物並農用機械器具製造及修理 四、製油製米並釀造用機械器具製造及修理 五、上記各項代理賣買及其他附帶事業 一、設立之年月日 康德九年參月七日 一、資本之總額 國幣拾五萬圓 一、一株之金額 國幣五拾圓 一、各株已繳納之株金額 國幣五拾圓 一、公告之方法 四平省開原縣開原街發行之開原新報揭載之 一、董事之姓名住所 王用賓 四平省開原縣開原街石家台區 小澤茂一 奉天省奉天市萩町貳六 中島貫一 四平省開原縣開原大街八 于士才 四平省開原縣開原街石家台區朝陽街壹〇 井本壽 奉天省奉天市鐵西區興工街貳段四號 一、代表董事之姓名 小澤茂一、中島貫一、于士才 一、監查人之姓名住所 王晉忱 四平省開原縣城街塔子西胡同八貳參譯前胡同四 康德九年參月七日登記 開原區法院

●株式會社和泉吳服店支店設立（支店）因康德八年拾二月二拾六日於本管內設立支店爲左之登記 一、商號 株式會社和泉吳服店 一、本店 撫順市東四條通貳拾番地 一、支店 西安縣西安街中興街惠美壽町一目 目的 一、吳服一般布棉花和洋雜貨及小間物ノ販賣 二、前號ニ伴フ附帶事業 一、設立之年月日 康德八年拾貳月貳拾六日 一、資本之總額 國幣九拾萬圓 一、一株ノ金額 國幣五拾圓 一、各株ニ付拂込ミタル株金額 國幣五拾圓 一、公告之方法 撫順市撫順新聞紙ヲ以テ報ス 一、董事之姓名及住所 和泉楨次 撫順市東四條通貳拾五番地 一、監査人之姓名及住所 フジヱ 撫順市東四條通貳拾四番地 石橋カルヱ 撫順市中央大街貳拾壹番地 一、會社代表スベキ取締役 和泉楨次 康德九年貳月拾八日登記 西安區法院

失照聲明

因鄙人領名下張建德熟地八垧坐落舒蘭縣四區水曲柳屯東至周姓西至溝心南至楊姓北至周姓於民國七年十二月一日有清字執照第一八一三一號一紙又有原領執照一紙坐落舒蘭縣二區五家屯東至韓姓西至熟地南至業主北至李姓均被匪搶失除呈請補發外特登此聲明作廢 舒蘭縣

清淡泊

名相家 清淡泊 到京 寓東四馬路新新旅館四十三號 上午十一時 下午九時

養雞

電熱孵化 時報 因季節關係 均有現貨 希速預約 五六月份 玉田種雞場

八大雜誌 統由滿配一元的配給

新滿洲 內容豐富堪稱獨步 年出十二冊 訂購全年六元二角四分（郵費在內）

麒麟 趣味濃厚銷路最廣 年出十二冊 訂購全年六元整（郵費在內）

電影畫報 銀色消息網羅無遺 年出十二冊 訂購全年五元〇四分（郵費在內）

國民畫報 一般國民趣味讀物 年出二十四冊 訂購全年六元四角八分（郵費在內）

婦女雜誌 婦女唯一慰安讀物 年出十二冊 訂購全年五元四分（郵費在內）

國民雜誌 新生中國大衆讀物 年出十二冊 訂購全年六元二角四分（郵費在內）

中國文藝 新中國文藝綜合雜誌 年出十二冊 訂購全年五元四分（郵費在內）

兒童畫刊 兒童恩物學生必讀 每年十二冊 訂購全年二元六角四分（郵費在內）

（注意、不全年不受理、先期交欵）

新京西七馬路一四 滿洲書籍配給會社 振替新京三二六〇番

水道案內

凡使用水道者請利用左記電話爲荷

關於開始停止事宜 電話 二ノ一〇八九 二ノ四八七七

關於障碍修繕事宜 電話 二ノ一一一一

關於水量事宜 電話 二ノ三〇四九

關於料金事宜 電話 二ノ一二二

新京特別市公署水道科

昭明撮影社

特聘優秀撮影師、有精巧的藝術、出品又迅速又美觀設備的暗室又寬濶又雅緻、歡迎臨試能使主顧滿意＝服務主顧的宗旨

◎晝夜撮影◎沖洗膠片◎ ◎結婚團體◎宴會典禮◎

新京市日本橋通五九（南廣場）

緊要聲明

敬啓者 敝號茲因經理王毓坡不意於三月廿一日携款逃走不能繼續營業故已關閉 對於債權者限自登報之日起五日間於此期間到敝號清算過期概不負責 特此登報聲明 吉林市一經路 東興合啓

新・書・介・紹

美英東亞侵略史……法學博士大川周明著 凌冲譯……這裏記述美英在東亞種種侵略行爲 凡是國人不可不讀此書（每冊定價一元二角） 凡有十人連名購買均按九扣並免收郵費

小學生課外參考書 範模書信 作文精華 每冊八角

怎樣在社會生活 林語堂著（再版） 一冊一元

文學問答集 凡是研究文學的人應該看的讀物 都是基本寫作練習 一冊一元 定價

蝶夢飄零 張恨水著 全二冊每冊一元

夜深沉 張恨水著 三冊每冊一元五角

雲花一現 李季風著 每冊一元五角

服務方針 青年修養 一冊八角

注意 凡是購買兩元以上的書均免收郵費

津門艷跡 掌故小說 全二冊每冊一元

唐伯虎全傳 明朝四才子傳 全四冊 五角

新京市東長春大街一二七 文化社營業部 振替新京一九〇番

黃金成幻夢被囚入獄
肥皂暴利案情大白
（福德長、福興順 永盛興、天華北）被檢舉商店刻正訊問中

關於首都洗濯用肥皂缺乏之謎、既經報出、係數家製造工廠與賣店秘密販賣不正加工希圖暴利所致、案情主角已被首警經濟保安科當局訊調完了、茲將詳情誌之如左、以爲同業者前車之鑑用資儆勵勿蹈復轍

●●●如此發現　當發覺首都之肥皂缺乏之時、首警保安科即開始分班動員搜查多日於茲未獲成果、但一般肥皂小販却時常出沒街頭呼喊叫賣、四月二日午後四時許經濟保安科郭警佐、行至二馬路附近、適遇一小販名李煥臣者、在叫賣加工變形肥皂中、當即加以檢舉、嚴加訊調、始知肥皂來源係自東三馬路福德長製興工廠、於是即向該工廠開始

●●●銳意搜查　同時更將福德長經理人劉福堂亦加以檢舉在其工廠院內更發現密藏肥皂之地窖、倉庫之內尚存有未加工之肥皂甚多、數目達三萬塊、經郭警佐向犯人詳細訊問後、判知該工場係以人力製皂、當去年七月以後見製皂原料缺乏、爲維持營業起見、乃自富士町七丁目福興順商店、先後購入日產牌肥皂四百箱、並其他化粧型肥皂多數、即分別隱藏更密秘加工減低重量、

●●●變形販賣　每箱原來肥皂製成變形肥皂十打每打售價、三元、即以每箱價十八元購入之肥皂加工後出售三十元、秘密出售利莫大焉、至於該工場所購入肥皂之商店（福興順）亦同時、遭受檢舉、判明售與該工場四百箱外尚有三百箱、以高價售與市內各商店、前後獲不正利益金、達一千零五十餘元、以上該二家經理被囚入獄、已知違法獲罪後始悟歎人枉法、天所不容、空費心機了

●●●黃金成幻夢　已後悔不及矣　在此之外經濟保安科復檢舉永盛興、福和東、天華北等商店多家、亦係因私自買賣肥皂密存惜賣等事所致、現仍由經濟保安科繼續訊調中

照片—甲米地港被炸遺跡

甲米地港逐漸復興
菲島人協力日軍獻身工作
視察該港戰後復興狀況報告

【馬尼拉十一日電】在日本總攻擊美軍最後牙城巴丹及科列希德爾要塞之先、前美國亞細亞艦隊基地甲米地軍港、早已改其面目而變爲馬尼拉灣內之日軍海上基地、刻下日軍扼據該港對科列希德爾島由海上加以無言之壓力、記者、七日、由海軍工作部技師作嚮導、赴該港視察復興情形、甲米地分內維亞德及加拿加歐二地區因軍港最重要部分、在內維亞德、故受害亦最大、而復舊之重點、亦置重於此、加拿加歐之無線電塔共有三座、其中一座已被日軍爆破、他若燃料桶材料倉庫等、全被敵軍縱火焚燬、化歸烏有、但船臺及海軍病院幸免於難、海軍工作部長及建設部隊進入內維亞德、係於一月十日、當時在內維亞德僅餘西班牙城址之敵陣地及機械工場等、其他全部化爲灰燼、故工作能力極爲微弱、不及從前之一成、水道電線亦被切斷、在硝煙惡臭之道路上、死骸橫陳但因由日本而來之日人建設隊、與菲島人一同獻身工作、故一星期後、即開始由馬尼拉送電、在廢墟之中、輝耀蘇生之曙光、水道亦湧出多量之水、二月初、爲工作部生命線之機械工場及附屬工場亦開始活動、船臺一隻亦復舊、刻已開始修理艦船、前甲米地工場之熟練工人亦與日軍工作戰士、在機械工場挺身奉公、記者視察時、菲島人旋盤工人一面幫助日本工務員工作一面練習說『我作工』等日本語、此種日菲提携之美姿、正乃復興廢墟之主力也、繼由技師導余視察工廠用之火力發電所、前月內敵之高速魚雷艇會出沒於加拿加歐北岸、自從設備鹵獲砲後、已消聲匿跡、最後技師指點碇泊於巡洋艦棧橋的船、彼處有輪船五隻、海軍旗飄揚其上、均係鹵獲之美船、其中二隻裝設鹵獲大砲、往返於馬尼拉灣、艦名現尚未定、但此二隻船舶、爲馬尼拉灣內之唯一日本海軍勢力、其他三隻係打撈沉沒船而加修理者、不日亦將裝砲、以便攻擊科列希德爾島云

巴坦半島壯烈大攻略戰
擊滅敵軍五萬大兵
日軍勇武使敵完全慴伏

【東京十一日電】自月之三日日軍開始總攻巴坦半島以來、爲時不過六日、敵軍即呈失神狀態不知所措、潰滅之期在邇、茲者奉大本營之命、參加巴坦半島攻略作戰之某參謀、談其壯烈攻擊狀況如左、

某參謀談

巴坦半島作戰特質

巴坦半島作戰、與南方全部作戰相比、其特質果何所在、爲重大局、大本營命以一部分兵力封鎖迄入此方面之敵軍盡力遂行馬來、緬甸、荷印方面之作戰、於是馬來、緬甸、荷印作戰進行順利、迅即結束、今者遂集中步兵砲兵、戰車、飛機等近代之武器、展開立體戰、開始總攻巴坦半島、回想自月之三日開始總攻以來、時僅六日已收正面廿里縱深三十公里

擊滅敵兵五萬

所在敵兵凡五萬人擊滅、要之巴坦作戰之特質、自大局觀之一爲首先進行其他方面之主要作戰、爾後則集中所餘兵力進攻巴坦、又一爲陸軍在可能範圍內集中近代武器、於短期間內、完成目的、當總攻開始之前、於四月二日視察戰線時、是日傍晚、日軍第一線已迫近敵前百米之處、亦即一切準備停當惟待軍司令官之開始總攻之命令矣砲兵亦於巴蘭加西方地區展開戰陣、一俟司令官命令一下、即行攻擊且工兵在密林中築成道路網、以便砲兵或汽車部隊隨時皆可追隨第一線兵團之後、此因難工程、派遣之臺灣高砂族協力非小也、

敵軍小砲反擊

乃以十五糎加農砲擊日軍砲兵陣地及第一線部隊、薩馬特西北之敵軍陣地、亦有是擊、然日方二日始終保守沉默、三日始一齊突然開始攻擊、余在砲兵戰鬪司令處守於〇〇砲兵司令官之傍者、直至三日天明、集於此處方面之砲達數百門、出動此之飛機爲數百架、戰車亦達數百輛也三日午前九時、待司令官命令一下、數百門大砲一齊開火、因事前準備充分而且適當、故一發即中矣、聞第一線步兵部隊謂、第一發既已命中敵陣、數線步兵乃迫進、敵陣五十米之前、但日方砲彈一發亦未落於本隊、其準確可想見矣大致以砲卅門集中於敵陣一公里之正面、砲擊之

敵軍棄陣脫逃

壯烈、爲他戰場上所罕見、上午十一時許、薩馬特山敵人、放棄極堅固之陣地而逃、友軍飛機則以超低空飛行猛炸敵方砲兵陣地、此次激戰、直至上午三時始止歷時六小時、已將敵人陣地完全壓倒、闖入後審視敵陣、已零亂不堪矣、六日進至敵方第二線陣之先頭、日方損害之小、出乎意料之外、大致自開始攻擊以迄五日、損失總計不過死傷者五六百人而已、要之敵人在猛力攻擊之下、終於不支、而至潰走、日方則以重兵與新軍器集中猛攻也、菲律賓之四月、乃年中酷熱之際然兵士在千古密林之中笑而作戰云

照片—日軍急進衝破密林

寬城子區開始防疫工作
通知商民徹底清掃捕鼠

寬城子警察署、鑑於管內在去年曾發生過百斯篤、官民受害頗巨、今年亟當努力徹底預防、以根絕其源、故已由行政係防疫當局確立了對策、週知了各派出所警官一致盡力防疫工作、督勵市民徹底清掃及捕鼠工作、春季清潔檢查要特別嚴緊實行、希望該署管內商民一致協力爲要

精神的安慰

"文藝慰問袋"
電電向北邊第一線寄送

爲慰問鎭護北邊國境第一線之皇軍勇士及挺身於僻地之電氣通信事業之社員、電電一心會決刊行大量文藝慰問袋、暫稱爲電電慰問袋、於五月中向關東軍獻納、同時寄送一部於僻地之電報電話局

查該慰問袋、乃動員堪能寫作之社員及我國藝文關係者並內地作家之作品內容盡收集小說、漫談、詩歌照片漫畫、南方知識以及鎗後消息等盡迎第一線勇士之歡欣而編製關於精神的慰問尚很少見、故此次堪稱爲創舉云

協力農物增產
協和會編成勤勞奉仕隊

在戰時體制下、爲協力國內農產物之增產、協和會中央本部、擬實施編成滿洲勤勞奉仕隊現地特設班共編成要領、以各省管內自興村爲中心、選拔勤勞青年施以編制、總數約一千四百名、分前後二期實施、前期規定自五月中旬至六月下旬後期自七月上旬至八月中旬、其分發地點預定爲省立勸農模範場及國立原種圃、並特設農場等地、實施工作、協力增產云

各業配給情況 經協開會聽取

新京經濟統制協力會、爲聽取市內各業組合對最近配給之情況、定於十三日下午四時、招集各組合長工商課保班長併關係各機關代表出席下、假紀念公會堂第一會議室舉開懇談會、以期該項業者配給之圓滑云

施某乍富兒女成群
討（小婆）自尋苦惱
妻妾紛爭糾纏不息

要小婆的害處誰都知道、可是要一旦發了財就不知所以了本市鐵道北洪×東商店後院住有施文玉（假名）者年已四旬髮妻栗氏四十五歲、已生有子女成羣、但施某在五年前經×商突然暴發、在頭道溝榮×堂花錢五百元討了一個妓女作小婆名叫小蘭、當時年芳十九歲、還認識字過門後和栗氏氷炭不能相容、時時爭吵、於無可奈何之下、乃分居兩處、施某愛小婆的花容美貌、棄妻子於不顧、可是栗氏怎能獨居如意呢、仍時常到香巢尋夫至今不斷的和彼蘭打架爭鬪於前後蘭的皮箱中丟失了衣物說是栗氏偷去、是眞是假外人不得而知、可是小蘭識字乃直接告到檢察廳、舉發栗氏有竊偷之罪、親友說和終未妥協、閏日昨（十日）檢察官已傳施某和栗氏到案以斷是非、一夫二妻的爭吵何時是了不可預知云

南嶺路劫事件 四道街署捕獲

已自二月二十八日南嶺路劫事件發生、四道街警察署司法係全員、遂利用化裝手段、改扮農人明察暗訪果然於三月六日午後六時由中野刑事化裝一農人、身着滿洲便服、背着包裹、類似農人赴京辦事走至小南嶺時突然出來兩暴漢手持兇器強搶中野刑事正在千鈞一髮之際、竟假言掏錢、轉身掏出手槍欲行逮捕兩黑漢遂動兇器與中野刑事展開激鬪、中野刑事遂用槍射擊一犯受傷、一犯潛逃、中野刑事當時連絡附近部隊將該犯帶署、於訊問下該犯自稱韓殿勳（二十三）曾在奉天作案數十件、一方司法係又派遣放佐佐木刑事及劉鐘英兩刑事搜查、在歡樂地双鳳堂將逃犯韋玉峯逮捕該犯共稱同謀者共三人作案數起後、以外供稱五名客歲曾在撫順（强搶傷害一件）奉天（强搶傷害等廿餘件）作案、司法係據供與奉天連絡、於三月廿三日在北關警察署將餘犯檢舉、四月二日送交檢察廳

壯漢猝亡 係患傷寒病

吉林省德惠縣人的老農、朱少泉、年四十三歲、身體剽悍健壯、在前幾天、與其老嫂來京串親李吉南家、於日昨乘車往城內購物、不料車行至中途、朱某突然精神失常、氣息奄奄、少許身體僵硬、嗚呼死去了、嗣後馬車夫發覺不勝驚恐、當即據情報警當由警官岳某認病狀頗奇遂與防疫本部關係等機關連絡到場、檢查結果判明是腸窒扶斯性疾患、後通知其親戚李某將屍領回云

日海軍席捲西南太平洋 造船迅速助戰成功

大日本帝國自從大東亞戰爭開始以來、僅僅三個月已竟擊滅了美英衛澳的陸海空軍、並且席卷了香港馬來、新嘉坡、荷印全土緬甸等地、大東亞共榮圈的基礎既然確立、建設巨步已邁出了、在這廣大的海域上、爲搬運軍需品、建設資材等必需品、必定要有大批的船舶、是甲於日本的造船技術、世界的、在現時急需之下到處的造船所都以全速度從事建造。

照片說明

（一）造船所裡的女工們迅速而正確的做着密接的工作、她們的功績、是值得特筆大書的、（二）水壓式鍛鍊機躍動起來、工場裡就發出悶雷式的聲音、大的鐵塊立刻就壓得粉碎了（三）船臺上已竟完成的龍骨正等着最後的工事（四）整然排列有如櫛齒的龍骨、是多麼壯大美觀啊

驅梅聖藥

NEOSPIRARSEN

保證安全 治梅選藥、最有慎重必要、蓋驅梅藥之品質優劣、關係於人命至鉅、而藥價區々高低、實不足以計較、不然、一旦既受其累、則噬臍已無及矣。

武田牌之新・斯必類如神、因曾一々經過動物與實地臨症試驗以後、方准發售、故其品質特別純正優秀、在治療應用上、堪以保證安全。

【包裝】壹號至六號各有壹管及拾管裝

各大藥房均有經售

新·斯必類如神

2-24

東方製版所 寫眞銅版 亞鉛凸版 美術銀盾 機器商標 奉天市城內西華門前 電話四、四一六六番

潔齒防蝕 牙科博士推選靈品 雙美人牙膏 洋廣貨店均有出售 S-41

滿洲帝國特許藝明局註冊 治咳 止咳靈 藝明新 男婦四時咳嗽 各期肺病痰中帶血勞傷咳嗽 TRADE MARK

蓡茸補天丹 特別大贈送 買一盒送一盒 腎虧虛弱 夢遺滑精 精寒精冷 房慾過度 各埠藥店均皆代售 總發行所 奉天市 大仁堂藥房

眼病 主治 普明醫室治療眼病 奉天市大西關大十字街口路北便是 雲翳翳眉 努肉攀睛 頭疼火眼 瞳仁變色 視飛黑點 火眼眼疔 迎風流淚 砂眼膿眼 爛弦風眼 瞳仁大小 血灌眼病 倒睫拳毛 雞盲眼 暴發火眼 （另有說明書）函索附郵票四分寫明病狀年齡性別即寄

虎骨花蛇藥酒 頭痛藥 老福順堂

精强氣壯 能期待精力橫溢的 結男兒萠-M SANKYO 三共 特性 本劑因含有男性生殖腺中之一切有効成分，故較單一之男性荷爾蒙製劑，其性質，其効果，乃有天淵之差，効驗迅速而準確，並能接連保持其强精効力。 用法 內服每天二—四片、食後服用 注射每天或兩天一次、每次一．〇公撮 三共株式會社 本社 東京市日本橋區室町 滿洲三共株式會社 奉天市平安町一 GENERMON-M

下期 十五日起 上海新片 國華倫理艷情新片 夫婦之道 主演 周曼華

今日公演 國華古裝考貝新片 碧玉簪 主演 周曼華 白雲 四月九日起演五天

（今日公演）華新 李阿毛與唐小姐 主演 周曼華 尤光照 下期 上海國華新片 夫婦之道

電話二八四三〇 今日演 七日八日九日十日十一日十二日 藝華出品對白歌唱悲喜劇 魂 主演 陸露明 本院原定三〇三大劫案於本月十九日公演因該片新拷貝之故台本尚未完成是以在十九日改演上海藝華新拷貝王寶川影片但三〇三大劫案台本完成時決定在五月內在本院公演 特此聲明 各界原諒

今日古裝新片 新華公司對白唱古裝悲劇 新版 琵琶記 下期十五日古裝新片 柳迎春

新民戲院 四月十二日 星期日 早場

今日公演 藝華公司出品全部有聲對白時裝新片 魂 主演 陸露明 四月七日起連演五天

下期放映 新華公司出品有聲時裝巨片 女鬼 本月十八日演 風流冤魂

新京影戲院案內

地方通訊

保存古蹟文物 設置集會娛樂場所
★建國十周年水都紀念事業★

【吉林】吉林市公署關於建國十週年紀念事業、於十日午後一時起、假市長公廳、招開委員會、對於各項事業計劃案、加以討究後、直至四時許閉會、事業之計劃案大致如下

1、運動場(一)建設市民綜合運動場案、即由市公署主持下、假江南吉林大橋附近、設備一大運動場、施行部份之開場式間、擬於本年九月

2、(二)北山滑雪場之整備武德館之建設＝假江南運動場近隣、由省公署合辦下、創建維新道場及武總館、將其一部份經費、希由市民擔負

3、新修紀念公會堂假南大路北頭路東審地附近寬約一垧半地皮上、以約一百萬圓之經費預算設立一大紀念公會堂、以使市民利用、至其經費之據出、將其一半即約五十萬圓、若非得市民献納不可

4、文廟之改修及古蹟之保存

5、島川公園之設置、即爲謀友邦初次領事、島川毅三郎之遺功表彰起見、故假市公署門前蜜地、設置島川公園、

6、編輯吉林市史

7、建設吉林年碑

8、設定吉林神社之廟田在本垣西郊附近選定寬約二垧地之廟田、由開拓團管理之下、耕種水田及旱田、將其大米及穀權每年奉納於神社、

9、植樹、在砲台山一帶勸定吉林神社廟林、定由本年度起施行植樹、之外並另設愛鄉林

10、紀念苗圃之設置、依照交通部指令、假江南農事試驗場附近、寬約三十萬平方米地皮、設置苗圃、育成各種樹苗以供都市綠化

體力檢定指導講習 各市縣之開會日程

【奉天】大東亞戰爭下槍後國民體力向上、建設高度國防國家爲最重要之問題、政府當局有鑒及此、前已制定國民體力檢定制度、茲者爲期其適切指導之普及徹底萬全、奉天省將依以下要綱、於全省各市、舉行國民體力證檢定地方指導者講習會、

▲日期

奉天市、五月五日至七日

遼陽市、五月八日至九日

鐵嶺市、五月十一日至十二日

本溪市、五月十一日至十三日

鞍山市、五月二十一日至二十三日

營口市、五月十八日至十九日

撫順市、五月二十五日至二十六日

講習科目以體力檢定實施方法、滿洲產業體操爲主

但須具有以下資格者方得參加爲講習員

一、管下產業從業員、體育運動關係者

二、各機關、會社、工場、學校之體育指導者

三、青少年體育指導者

四、其他將來堪能充育指導者

到講習員依現地之情形須爲五十名內外云

確立奉仕制度

【哈爾濱】當此春光明媚之大東亞戰爭的非常時局下、爲昂揚國民勤勞奉仕精神並確立勤勞奉仕制度起見協和青少年團濱江省統監部特計劃以管下十八市縣旗青少年團員、動員結成濱江省勤勞奉仕作業、實施勤勞奉仕隊、現已經爲市縣旗統監部、選擇青少年團員之中核份子、約四千餘名、定於本月十五日在哈爾濱市集結、並於同日午前九時、在哈爾濱神社境內、盛大舉行濱江省勤勞奉仕隊結成式於結成式典終了後、更於濱江省公署門前、山于省長査閱下、舉行閱兵分列式、然後堂堂邁向現地勤勞作業之途

開江在即

【哈爾濱】江運局調查松花江上流氷、已迫進於距哈市卅公里以上、預計本市開江期、當在今日間、而松花江鐵橋附近、昨晨忽發生太音響、一部冰已開始活動、待望之航運、已發現新的生機矣

奉市青年勞動標準

【奉天】協和義勇奉公隊

將令全省青少年團 展開勤勞報國運動

爲大東亞戰爭之完遂而本聖詔所訓竭盡物心兩方求協力聖戰之達成、在產業開發上需要之勞力更爲當前之急務、由奉公隊總隊主持下決定依全市之青年層奉公隊爲中心而編成勤勞奉仕隊、於九日幹部會議決定方針後乃於本月十日午後一時於協和會館召集各區隊長(滿系)開緊急會議、首由開參事說明此次編成方針、繼由各隊長陳述意見結果在午後二時方散會本編成在本月中旬實現、今後對勞動奉仕當以勤勞報國精神而向前邁進云

開審議會 整理市聯提案

【四平】本年度四平市聯合協議會、決定於本月廿二日起、亘三日間、在市公會堂舉開、各分會提出議案、達六十餘件、行最後之整理檢討、於八日午后一時、於四本部會議室開議案整理委員會、依時局之重要性、作充分斟議以屆開會時上程協議云

地方小評
植樹不宜忽略 —宇—

柳槐夾路、履行旅以濃陰、桑柿成林、貽居民以厚利、此古人植樹之美談也、且俚諺有云〃前人栽樹後人歇涼〃細而譯之、語非俗也但植樹之功效、豈僅供人歇涼而已哉?如點綴風景調節空氣、防風沙之侵襲、禦水旱之災害其裨益於吾人之處、洵不勝枚舉、是以當局對之頗爲重視、會規定有帝政紀念綠化運動、例年實施、成績蜚然、本年度更爲普及愛林與獎勵植樹之思想、並資涵養建設鄉土暨奉仕之精神、故定於植樹節日(即穀雨節)由全國總動員一致實行植樹、此舉非祗意義深遠尤可收得裕國利民之實效、故凡我官民上下、屆時必須躬行實踐、尤其當植樹之際務應着意栽培、切勿忽略、待於成長之後更宜善其根株、妥加愛護、不可隨意採伐任便摧殘、孟子云〃斧斤以時入山林、材木不可勝用也〃抑亦此之謂歟、設徒作形式、輕而視之、則既有違綠化運動之趣旨且貽害於將來、希我國民、注意及之!

敦化縣內濕地千餘垧 積極整備使成可耕地

【敦化】省開拓廳、伴隨施行農產物增產必行運動、而爲謀推廣農耕用地起見、故對於樺甸及敦化兩縣境所有之荒地及濕地、會樹立其整備計劃下、正在從事勘量工作、茲有敦化縣下秋梨溝附近、約一千餘垧之大濕地、認爲最適懇備地、故定自於本月初起、以約五十萬圓經費、業已開始排水及灌溉工程、擬於本年末、即可竣工、聞將來成功後、可得水田約四百垧及旱田約一千垧云

江運輸送會議

【哈爾濱】關農物江運輸送產本年最初之協議會八日午前十時起、於國防會館會議室、由農產公社中村運輸課長國際運輸中原支店長等各關係機關代表、約四十名參加之下、而舉開之關以河豆爲中心之各種農產物之江上輸送實施上、各種具體策及計畫、輸送量確保等作種種協議至五時散會、據觀測本年度河豆之輸送、量較去年可增加[illegible]成云

開始捕殺野犬

【蓋平】時値捕殺野犬之期、蓋平警察署正在準備實施、不料近日連次發生狂犬傷及人畜、令人驚懼、是以警署於六日召開臨時會議通知各班組長、於本日開始捕殺一週間、如無牌之犬幸各留意云

茅兒寺名勝地 擬修遊覽道路

【海城】縣擬修葺茅兒寺、乃爲我縣名勝之一、每當春夏之交、均欲一覽此地、藉資怡目曠心、而該地一般主管者現擬對來往該地道路、加以修整、以利遊人、諒不日即可施行辦理矣

省警務廳人事

【吉林】省警務廳當局、對於省下之警長成績優秀者、依據警察官昇進考試合格者昇任爲警尉補、已於日前將考試合格者審查決定、省下共爲二百名、茲特將市縣旗之名數分別誌之於左

吉林市—警長張志明以下共爲十五名

永吉縣—警長石川順伯以下共二十名

敦化縣—警長閻鴻濱以下共七名

樺甸縣—警長董文龍以下共二十三名

磐石縣—警長谷茂剛以下共六名

通陽縣—警長蕭世英以下共十四名

九台縣—警長高占成以下共十二名

長春縣—警長張景陽以下共二十三名

懷德縣—警長賀蔭德以下五名

公主嶺市—警長李運芳以下共三名

乾安縣—警長汪鎮藩以下共八名

扶餘縣—警長吳秉元以下共十六名

農安縣—警長苗延興以下共十一名

德惠縣—警長孫冠儒以下共八名

榆樹縣—警長劉海廷以下共十名

舒蘭縣—警長譚衷倫以下共十八名

前郭旗—警長馬雲鵬以下共四名

又前吉省下警尉補實施警佐警尉考試及格者、已誌本報、致於首次任官者有吉市鄧漢卿外共十四名、第二次任官者擬爲二十五名不日即將發表云

梨樹縣聯始末(二)
澈底軍人援護 鼓勵青年報國

議案開始協議＝建國精神顯揚事項、第一部、關于軍人援護強化之件(誠心村、勤耕分會提出)

△理由＝查國兵家族扶助歷年雖有軍人後援會之資助、但爲數殊尠、富有者固不待論、而貧困者、一旦入營、則一家數口、立見凍餒之虞、對于國兵效命上、殊失愛護之誠、茲爲期國兵之身第一線上、身荷國家之重任、免掉後顧之憂計、必須徹底強化援助爲急務

△辦法＝1軍人後援會、須詳查國兵家族實際生活狀況、且勿忽略塞責、2所有扶助額、須充足、低級生活程度爲限3生活必需品、須優先配給之、農忙時共耕耘工作、由隣保協力幫忙

·本案由關係機關代表答辯、解釋詳明、議長認爲合理、作爲現地解決

促進認識時局 發行協和月報

第二部＝關于時局認識及建國精神顯揚之件(禮讓村分會提出)

△辦法＝一、發行簡易之協和月報、向一般民衆配布之、二、實施關于認識時局之宣傳、三、其他施行適當之措置

議長對此案、請協和會事務長解答、依所提各項、均在準備進行中、即將實現、議定言作爲現解決、行將審議第三項之前、由智能村分會代表、提出緊急動議、爲感謝皇軍屢次戰捷、勞苦功高、使我國民得享安居樂業、自應飲水思源、欲向駐軍〇〇部隊、致感謝決議文、以表微忱、經滿場贊成、交文案起草委員會起草、畢後由議長、向隊長恭讀捧呈、久保隊長致答謝詞、繼之協議國民動員等件

感謝皇軍決議文

我國建立、茲已十周年、於博得赫赫戰果中之大東亞戰爭期中、國基益固國運益昌、此詢擔當日滿共同防衛大任皇軍、基於一德一心之本義之所致、我賜者等也茲僅對殉國英靈衷心表示敬意、同時對爲達成重任而晝夜奮鬪中之皇軍各位之勞苦深表謝意、同時誓完遂槍後國民任務以酬親邦厚意之萬一、並於大東亞戰爭、日趨重大之秋、更祈各位奮勉、自愛是所至盼、滿洲帝國協和會梨樹縣聯合協議會一同

舉行綠化週間 各地宣傳植樹運動

【四平】穀倉四平省、農產增產需接之林木造成、當局正積極運動展開、如長嶺、双遼地區設置防風林五年計畫、省下一市九縣公有林、農村備林之補助育成、近將實施、更於本月廿一日、植樹節之機會、各市縣一致舉行綠化週間、徐省長野田省次長以下首腦者、分赴現地指導、茲將各地綠化週間日程如次

▽十一日四平、双遼縣▽十四日、開原縣▽十五日梨樹縣▽十六日、昌圖縣▼西豐縣▽十八日、長嶺縣▽二十日海龍縣▽二十一日、西安縣云

華北專刊

確保公衆衛生 定期實施春季掃除

【唐山】本市清潔大掃除、每年分爲春秋兩季施行、茲屆本年春季掃除之期、自應援例舉行、於是市署劾已將實施日期規定、計四月廿日、至廿一日、爲第一分所管內、廿二日、廿三日爲第二分所管內、廿四日廿五日、爲第三分所管內廿六日迄廿七日、爲第四分所管內、全市商民、應按所定日期、及應加注意要點、認眞掃除、不得敷衍、倘有故違、一經查出、定予嚴罰、除屆時派員調查外、並佈告本市商民、一體週知勿違云

清明植樹典禮 唐市隆重舉行

【唐山】市公署當局、爲提倡造林起見、故於本月五日清明節之期、午前八時、假車站前小公園、隆重舉行植樹典禮、首由于市長致開會詞、嗣由韓道尹杜行營主任、〇〇司令官、〇〇部隊長、梅谷領事、船木憲兵隊長、商會吳會長等中日要人、相繼致祝詞後、開始植樹、各兩場參加者、計有各機關各學校、各法團等、共達餘人頗呈况盛萬云

李知事闡明 縣政實施方針

【陽信】陽信縣知事李紫純氏出席省方招開之第四次縣知事會議後、業已公畢返縣、特於日前招集各機關團體學校民衆代表等舉行歸眞縣印啓行式、並由該知事闡明此次晉省參加道縣會議之經過略謂當此第四次治安強化運動開始之期及大東亞聖戰節節進展中、國人應抱有莫大解放民族的使命加强行政區域、普及農村自衛、澈底實踐勤儉增產、以養成自動勤勞奉公舉聖精神、一、民衆方面＝督飭宣傳班員下鄉、實地宣傳工作、加强保甲連座陣容、二、公務員方面＝召集警備隊、縣警察各幹部訓練、以養成愛東亞忠國家服從命令之習慣三、自治人員方面＝擬定召集鄉鎭長、及區助理員、加以訓練、以養成優秀自治人才、該知事訓示歷三小時之久、想該縣於第四次治運中、定有進展云

奇哉!異哉! 胡姓家中猪產怪胎 象歟猪歟令人莫測

【陽信】陽信縣北關住民胡繼賢、素以務農爲業、家道小康、其育有母猪一口不料突於上月三十一日十二時、該猪偶產一畸形怪胎、類似象形、身長九寸偏體無毛、皮膚呈灰黯色、硬而且軟彈力極强、似同橡皮、耳輪橢圓、肥大、鼻長四寸鼻端生二腔孔、額角疏生細毛、趾盤寬濶、產下即行死去、其爲猪歟抑象歟?頗難確定城中人士以此怪物降臨人間、皆菌集往觀、該縣李知事聞訊此事、急速派員往取、備以參攷、并置入酒精瓶中、制爲標本今已陳列民衆教育館內供人覽閱云

★—四一劇社—★ ★—二次公演—★

【北京】『四一劇社』是華北文化區中新組織的唯一劇團、自本月二三兩日在北京飯店首次公演曹禺名著『北京人』後、一般觀衆、咸認爲非常的滿意、尤其是演員的演技非常老練而週到、實在是頭角崢嶸而有力的完美劇團、成績之驚人、爲一般觀衆所傾倒、該社現應各方函請於四月七八兩日在中央電影院二次公演『北京人』及『雷雨』及劇、屆時觀衆頗形踴躍、極呈盛况、結果成績、甚爲佳良云

提倡造林完成綠化 擴大舉行植樹典禮

【通縣】本縣例逢清明佳節、必普及植樹、提倡造林、完成綠化、良以調節氣候、點綴觀瞻、種種利益、無以言宣、本年四月五日、又屆清明植樹之期、由燕京道公署、及通縣公署聯合舉行、以資擴大、而隆盛典並指定西門外燕京道區忠義公墓、爲植樹場所、於午前十一時、假西海子教育館、舉行儀典、計到燕京道李道尹以下道署各要員、本縣金知事、角田顧問、楊秘書、王所長、等中日各要人、並有各機關團體、及各學校商民、不下二千餘名、情況熱烈、遠盛往昔、首由金知事致開會詞、對植樹造林之意義、闡述甚爲詳切、並勸喩每戶、須栽樹十株、以資普及、而收實效、嗣李道尹訓話、以次憲兵隊長守備隊長、警察署長、新民會代表、學界代表、白鑑清商會會長、阮鄉長代表王樺伯先後講演植樹造林之利益、以示擴大宣傳遂由楊秘書致閉會詞、乃撮影以留紀念、全體要員並于李道尹領導之下、齊赴西門外忠義公墓實施植樹云

全市實施清潔檢查

【北京】京市衛生局主辦之春季衛生運動週、業於三日下旬舉行竣事經過至爲良好、頃該局以第四次治安強化運動業已開始、爲協力推進起見、于本月六日起至十九日止、舉辦第四次治安強化運動清潔工作、實施全市住戶清潔檢查由各清潔班組織檢查班、每區一班、挨戶施以檢查以重清潔、又該局以本年春季在市內各區發現天花、雖經普遍實施種痘、而天花患者仍時有發現、故該局主辦之種痘運動復延至本月九日竣事

爲一隻鷄 肇成人命

【鶴立】前月廿七日本街城南磚窰附近、發現男屍一具、當經鶴立警察署李紹周警尉、施往檢驗認爲生前被人勒死、當時大張警網、嚴密偵查、不數月間經警尉補劉茂飛偵知、死者爲永芳屯住民張守志(十四歲)按索密偵、卒以敏活之手腕、將兇手徐振生弋獲、供稱殺人不諱、蓋兇特與被害者、同住永芳屯、房屋毗連、某日晨徐某將害張守志家之鷄偸去、赴街出賣、張父以徐某有偸鷄嫌疑、當令被害者尾隨其後、以窺究竟、乃徐某窺知有人尾隨竟未到街裡、轉城南窰地被害者亦隨之而去、至則地僻人稀、徐某徒起惡念乃將其勒死云云

金鶴ポマード 生髮爐

大陸生活的必需的衛生整髮品!

本品對備受乾燥空氣及風塵烈日摧殘的毛髮能與以極佳的効果、毛髮細部所吸着的塵埃污物一經施用、能隨梳洗完全脫落清除、行將枯死的毛髮亦得復活之力、確爲最進步而又合理的優秀整髮料也。

本舖 株式會社 野村商店

寫眞銅版 亞鉛凸版 美術銀盾 機器商標

奉天製版所

奉天大西邊門外路北 電話二一三九九一番

福康育

外埠函購加郵四角 如蒙惠顧請先匯款

每盒十四付 定價二元六角

適應症 赤白帶下 腰痠腿痛 子宮寒冷久不受孕 行經腹痛 月經停閉 腹內膨脹 寒塊氣塊 瘀血凝積 月經不調 虛病癆病 產後諸症 四肢痠痛 面黃肌瘦 飲食少進 一服福康育諸症除根飲食劇增

奉天市小北城門外西頭電車路道北

發賣本舖 國瑞藥店

減疥靈

主治 乾疥 膿疥 頑癬

定價每盒三角 每打三元六角

各埠藥房均有代售

同澤大藥房

養鷄家必讀

呂健生著

新法 實踐養鷄學

發行 健生洋行 大連市不老街一九四

雙妹老牌 花露水 爽身粉 洗身香皂

常用此花露水和水沐浴遍身生香 再用爽身粉撲身遍體芬芳滑嫩爽暢

不用服藥針灸刀割之苦 腹中癥瘕積聚自然消除

消積靈

此藥在京津哈行銷數十年純用攻痰之法奇妙與衆不同凡男婦老幼腹中氣血寒食病塊癥瘕積聚婦女血瘀肚腹疼痛經閉不通乾血癆症小兒大肚食痞面黃肌瘦已經服藥貼膏藥針灸等法無效者請速購用此藥一試

注意：胃口有病症堅硬疼痛而非積聚者用無功孕婦忌用

定價 大劑十元 中劑七元五 小劑五元

外埠郵費在外 詳細說明書函索即寄

哈爾濱道外桃花巷路北樓上閻氏藥房

父母無不愛子女肥壯活潑，唯一妙法，每日給以「哈利巴」二粒自然達到目的

主治 發育遲緩 固齒明目 黃面肌瘦 食慾不振 軟骨化症 體瘦虛弱 發育不良 先天不足 乾性眼炎 佝僂等症

奉天市春日町十一 田邊藥品株式會社

贈送 黃色補丸

主治 先天不足後天虧損早洩陽痿滑精夢遺精神不振頭昏眼花耳鳴心跳手淫陽萎脾胃虛弱飲食減少膨悶脹飽食不消化健忘失眠精髓缺乏特點服此藥能增加飲食補血生精強力靈敏強健生殖機能

濟患者起見特別贈送 買一盒贈送一盒 購一打送一打 每打十七元歡迎函購不加郵寄費

總發行哈爾濱道外十五道街 金勃先藥房 電話四八三九番

代理處 新京義和謙中西藥房 奉天大成藥房 吉林五洲藥房 錦州同盛居

第一圖

夫婦結婚多年尙未生育 男子服補腎片 女子服婦科回春丹 二藥購來即服 是有奇效請閱第二圖便明一是也

補腎片

專治男子腎部一切之病 功能補腎固精 凡房勞過度陽萎遺精少年早衰精力日衰性交乏力等症服之均奏奇效

第二圖

夫婦在前均各患症以致缺乏子女 自經購服二藥生一小兒非常快樂可謂榮幸之至矣

婦科回春丹

專治婦女經血不調子宮寒冷經痛 赤白帶下 腰痠頭暈四肢乏痛 面黃肌瘦等症服之均奏奇效

補腎片每瓶壹圓 婦科回春丹每打七元五角

總發行所 五洲大藥房

奉天市一德街一段一二九號 電話(四)三二七六番 各處藥房均售

慶祝國兵法頒布二週年紀念特輯

慶祝之詞

昨天是四月十一日，正是我國頒布國兵法的二周年紀念日，這一天是我國理想的建軍之現實的之期，也是我國不甘落於國際末席的一個光榮節，我們緊國雖晚，但是一切的政治，文化，軍事，經濟，却都要健步直追，勇猛直前，加緊了我們的前進速率，以縮短相去懸殊的距離，而達成與列强並駕齊驅的宿望。

國兵法的頒布實施，雖然僅僅二周年，但這二周年的收穫，却使世界驚贊而又超出了吾人自已的預想這是我們敢爲顯赫的第一點，同時此刻更是大東亞戰爭節節勝利之時，爲了達成我們的開發解放之戰爭目的，愈使我們引起光榮歡欣的回憶，我國國兵法的實施，是恰逢其時，這是我們敢爲顯赫的第二點

並且今年是我國建國的第十周年，凡百各業，政治，交通任何部門，無一不是蒸蒸日上，可是我們覺得這個國兵法實施二周年紀念日，和建國十周年的紀念是同一樣的重要當着日滿兩國確立了共同防衛的關係以後，在實際的情形上來說，我國自已的地位實有相當的愧色，所謂共同防衛，我們能代替人家防衛什麼？是不是只有人家能爲我們竭盡防衛之勞？但是在二年前我國實施了兵役制度，這便是證明了我國已構成了一個現代的國家，我們也開始以精軍來强盛我們的國家，這雖不是什麼無上的光榮，但這確是堪稱爲我們的光榮。

此次大東亞的戰爭爆發，歐亞兩洲自由主義與全體主義的國家群顯然的劃出了極爲淸楚的界限，那末翼贊樞軸國家群的世界再組織工作，不是也有我們獻身的機會了嗎更甚於滿鮮一如的精神，而完成大陸物資的物物交流，這也是現代立體戰爭中的一個細胞的活動，決戰體制下協助日本完成興亞建設偉大聖業也是極爲顯明，日本的勝利既是我們的勝利，日本的敵人當然也是我們的敵人，可是我們能有美英荷澳等這些國的敵人，那不能不說是我們的光榮，假設沒有此次大東亞戰爭的發生，我國的協助能力又將何以表現呢？

國兵法實施僅僅二年的短短期間有什麼能以使世界驚讚的，有什麼是超出我們自已預想的，這便是由於在兩次國兵入營的新壯丁，象徵了我國國運澎湃之勢的不可遏止，在國兵法頒布之前，有的國家旁觀竊笑，更有的國家乘機施展出謀略的詭計，然而我們這四千三百萬的忠實國民們，並未因外來的勢力，變遷了我們自已的信念，結果在這短期間中，完成了我們長期中所要完成的結果，有的人說滿洲的文化是落伍的，有的人說滿洲人沒有大用的，然而我們以無用落伍文化的國民也作到了現代國家組織和制度，竟沒有發生些微的故障，而穩固了我國整備精軍的堅實基石。

建國之初，本來就有確立兵役制度的必要性，然而何以不在那時實施，而要在建國後的第八年中頒布這個新法令，爲政者的苦心當然可知。我們紀念着建國，我們更當紀念着建軍。國兵法頒布的時候，我記得有人說是足堪稱爲第二建國的開始之年，可是今年又正是我們第二建國的開始之年吧！因此，我們愈覺得康德九年的意義重大非凡，光榮之年，甚於以上這種種眞實性，我們願誠意的慶祝這國兵法實施二週年紀念慶祝這光榮的遠大前途的第二建節所以在這弘報網線的一絲條上，我們願留一點熱與誠的痕跡，以作明年今日回憶的史實。

編者

光輝燦爛的回憶
——寫於國兵法頒布的二週年紀念日——

文才

當這世界再組織的歷史非常時，軍隊可以說是國魂的建設者，國防的任務上國際地位的增强上，也都是繫於軍隊與將兵的雙肩因爲經過了一個軍伐的時代的窮兵黷武期間，官民互相愛的歷史美德，便告全部的破產，民國二十年來，竟造成兵匪不分的局面，內戰相繼不停，演着流血的悲劇，軍閥搶奪地盤，野心也無時或止，社會貧困，民生不安，彼此的軍隊，又是姦淫搶掠，無所不爲的惡虎，結果軍民游離，怨憤冲天，直到滿洲建國的初期，在軍民協力的精神革新上，依然遺受着極大的毒素障碍。世界客觀環境的逼迫，以及我國事實條件的要求，軍官民如果不能合爲一體新國發軔的前途，終久是不會抱有樂觀，所以在康德七年四月十一日頒布了國兵法，以確立强國根源的兵役制度。

國兵法名稱的確立

回顧這三年來的史實，時光雖然不太悠久，然而這種特殊法令的制定，在當時却未能被國民大衆所理解，所以願把這制定的過程，加以簡要的重温。國兵法是怎樣產生的，追溯起它的根源，乃是由於人民總服役法而才降生的這是基於康德六年四月廿日兵役制度調查準備委員會之答申案乃設人民總服役制度審議委員會，第一次人民總服役制度審議會是在康德六年十月廿六日其後十一月間（舊曆月廿一日）又開第二次會議，最後在康德七年二月二十五日，在國務院禮堂，舉行最終的審議委員會，張總理及各部大臣臨席協議並且在第二次委員會中就已決使兵役制度和人民總服役制度，以及公役制度分離，公役制度又決定延期實施，於是在這最終的審議委員中，便發表了議決文，同時在兵役制度要綱案決定之前，首先決定軍事援護和軍事優遇兩大要綱，軍事援護是對軍人後顧之憂而在生活的實質上援助其家族，軍事優遇是對軍人本身及其家族名譽的優待。並在康德七年二月十七日諮詢軍管區司令官會議的結果，認爲『兵役法』三字對於我國國情不合，一致認爲有改爲國兵法的必要，此項意見，遂由治安部向政府當局提出，同時更不可與日本之兵役法雷同，所以決定改稱國兵法，廿日便正式發表了。從此國兵法的名稱乃確立

謠言與指導工作

自從康德六年四月將兵役制及公役制度的人民總服役制度概貌發表以後，經過了十月的期間，幹事會分科舉行了六十次之多，可見政府與關係者努力的苦心，但是在這民度不齊的我國裡，政治的運用，制度的創造都很難，有的國民是毫不關心國事，有的國民則反爾在懷疑政府所以在國兵法公布以前，謠言當然是要發生的，同時交戰的國家，也正好利用這個期間大施其謀略的工作，有的人說國兵法就是讓老百姓都去上前敵，有的人說這是與某國又開了火，疑心暗鬼的隨便云云，有的青年恐怕被徵集便想遠走，有的爲了怕被徵集而想改戶口，諸如此類，千奇百怪的猜疑，可是在國兵法公布以後，這些謠言便自然的風消雲散結果也都知道了僅僅是滿十九歲青年，才有應徵的資格，假使未滿十九歲的或是越過了十九歲，這都是不够應徵的資格，並且也了解制定此法令是爲了國防的堅固，減輕人民的負擔，矯正國民的觀念，培養軍隊的素質而才必要施行的。同時更知道了雖是已滿十九歲的壯丁，身體不健全者，在檢查以後依然是要落選的，並且也知道了應徵合格以後，並不是去上前敵，而是在兵營之中，訓練軍隊的技能和知識，三年的教練之中可以使自已成爲一個尚武勇敢的青年，有馬就會騎有槍就能放。三年期滿以後，士農工商，依然還是讓本人回去作事。經過這樣訓練以後，全國皆兵，使我們每一個人能成爲保護國家的一分子，假一旦有外人來攻我們，當然我們任何一個國民便都是他的對手，如此國家可以强民生可以安定。現在說來雖是如此透測，然而何以能收到如此的結果，這不能不說是政府當在國兵法施行之前制定了國民指導要綱的好處，彼時的組織是以協和會爲中心，而組成指導委員會，中央及各省又設了國兵法事務局。經過了如此一個相當期間國民大衆才得徹底的了解

良民選精兵　國家永安寧

壯丁入營後紀律的生活

輿論和國際比較

國兵法公布以後，一般國民當然易被謠言所迷惑而不知政府當局的痛瘵苦心，可是知識層的國民們在實施的理論上，也有許多的意見不同，有的人以爲我國實施徵兵制度，爲時尙早，恐怕影響到一人之家庭生計，一國的產業生殖。有的人認爲國民對國家意識的基礎尚未堅固民籍簿尚未製成，教育思想也未全部滲透，所以實施兵役制度，容易招來極多的故障和民心的不安。這種審愼的觀察，雖然不能說全部錯誤，可是我們的客觀環境的要求也是同一樣的大至急。我們國民教育程度的不普及我們文化水準的低下，這是不言而喩的事實，雖然如此但是我們國家的存在，則是現代世界和其他國家同樣的一個國家，所以一切的制度和組織，反而更有加速急追的必要。致於理論上的懷疑諸點，政府當局在頒布此法令之前，則已有了充分的準備辦法，如果認爲時期尙早，然而誰也不敢擔保幾年以後教育程度必能普及幾年之後文化可以提高。如果認爲在營年限太長，如果縮短爲二年，可是實際上眞實的軍事技能，又不能訓練徹底，如果說日本兵役法何以在營規定爲二年？然而須知日本的在學軍事訓練，不是正等於這一年的初步基礎嗎？

主張爲時尙早的論者，同時可以看一看世界情形日本，德國，法國，蘇聯……那一國不是徵兵制唯有以金錢爲生命線的美國是志願兵的制度而已。英國雖夙採志願兵制，第一次歐戰時，便可中止了志願兵制而改爲徵兵制，但因爲他傳統自由的思想，義勇兵制但是他們誇躍於外的，年齡是十八歲至二十五歲的壯丁志願徵集。法國是普法戰爭以來便是徵兵制，自從一九三五年以來便定爲二年的在營制。德國自從希特勒登台以後，兵役制度較其他國更爲嚴重，不但戰時女子也有兵役義務，而且舉國國民都對祖國皆有奉公義務，所以服役義務滿十八歲的直到四十五歲的國民爲止。意大利也是在很早以前，以國民皆兵的原則而實行徵兵制，在營的年限規定也很復雜。蘇聯是從一九一八年以來便採用徵兵制，到一九四〇年又修正改善了數次，義勇兵制更是一個特點。勤勞的婦女也能服此兵役

世界各國的兵役制度既已如此，我國公布國兵法之時，實有過遲之感，怎能說爲期尙早，何況是我們還經過一個兵匪期呢。

歷史上光榮的一頁

自康德七年四月爲止，關於國兵法關連諸問題的研討審，已達一年的期間可見政府的審愼周到，迄至同年四月九日參議府會議於皇帝陛下御親臨之下，舉國期望之中，遂將原案通過，我皇帝陛下對國軍之垂念於此可見，同時首都及全國各地均舉行盛大的慶祝行事，這劃期的偉大紀錄，可以說是歷史上光榮的繡錦之章，眞實軍官民協力共涉入高度國防國家的巨步，乃是從此時而作出發精銳軍隊的養成。前途遠大，此外更値得我們國民永銘不忘的便是我皇帝陛下優渥的聖諭了

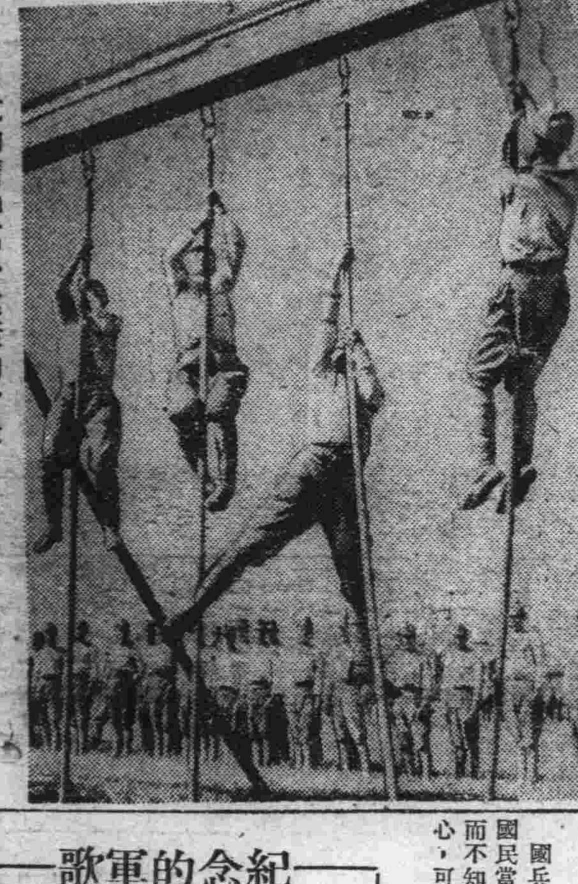
勇武的精神寓於健康的身體（國軍每日操演實況）

紀念的軍歌
我是國兵

魯彥

（一）
我是國兵，我是國兵
國兵徵來自壯丁
教練好身手。
陶冶作干城。
荷優遇　沐殊恩
前途遠大氣象新
班超投筆硯
從軍請長纓
請長纓　請長纓
最堪誇耀是空軍

（二）
我是國兵　我是國兵
國兵義氣誰與京
滿洲新樂土
勇烈舊有名
元勳起　淸勃興
席捲歐亞蒙古軍
壯懷思蓋世
慷慨報國恩
男兒本色願犧牲

（三）
我是國兵　我是國兵
國兵立場要認淸
日滿元一體
防衛結同心
出相友　入相親
强化陣容成鐵軍
同舟思共濟
衆志可成城
可成城　可成城
常將古語當座銘

（四）
我是國兵　我是國兵
國兵便是國之英
擔當大使命
發揚好精神
守國土衛國民
不顧彈雨和槍林
世界風　緊
東亞秩序新
秩序新　秩序新
國防鞏固賴精軍

奉天大南街三段五六號楊家老藥鋪批發以下各藥

水臌氣臌胖腫血蠱單腹脹症　腫脹雙消散　無論男婦老幼遠年近日有利尿寬胸氣散風行實消腫服百不忌口頓臻效驗

各期肺癆咳嗽疾喘吐血膿吐氣管枝炎肺疫肺癰作痛胸悶脹　肺病靈藥　滿面黃骨血虧火感冒此藥特治肺病殺菌消肺特效每盒二元每打二十元

花柳梅毒下淋白濁尿道疼痛魚口便毒下疳橫玄梅瘡天泡入骨升天骨節　尅毒淸血素　作痛咽喉音啞一切毒瘡血熱有菌的能殺菌尅毒皆除內服淸血每袋二元

歡迎代理外埠函購藥款先滙不加寄費

治療腎病腦筋衰弱

敝人徐德祿現年二十五歲在未結婚時身體素弱自十九歲結婚以後更孱弱亦極腦筋衰弱腎虧盜汗且又滑精面黃肌瘦體瘦如柴飲食無味腰腿痠痛終夜失眠偶有一睡惡夢相纏眞是痛苦不可言狀屢經醫藥均是無效日坐愁城無路可求幸經友人介紹普濟診療所家藏秘方腎腦補丸購服四盒後逐漸體質日强一日滑精亦愈矣患此沉疴一生失望豈知普濟診療所有家藏神方腎腦補丸竟有補天之力將我久醫不效之病一掃除根感該所救我再生之恩無以酬報僅將敝病一情略述一二同敝病好後之近照登報略表謝意並爲介紹患同病者早除痛苦患者諸君請購一試即知敝言之不謬也腎腦補丸每盒六拾丸國幣六圓外埠函購得另加郵費四角普濟診療所在奉天市小東關小什字街南鑿道路東門面三間便是感謝人奉天市厚生街五段裕發合商店經理徐德祿謹啓

養肺金丹

此藥專治男女新久諸般肺病老年咳嗽靑年咳傷戰勞熱咳嗽勞力咳嗽或新咳久咳干咳痰咳火咳寒咳肺虛肺熱肺癆肺痿氣喘痰中帶血大口吐血胸脅疼痛久咳成勞夜不能眠動作無力心神慌跳日輕夜重飲食無味自汗盜汗午後骨蒸聲音低啞口干喉痛一經服之確係止喘誠養肺止咳之藥也

價目每袋國幣一元二角

强精固本丸

此藥專治腎經虧損遺精滑精精液缺乏百損五勞七傷一切弱症……頭暈眼花耳鳴……腰痛腿痠形容枯瘦……

德源堂藥店

民益鐵工場出品

奉天市小西區鐵工街三段三九工（業區一馬路）

發明發賣人王伯勛

專造苞米蕎麥各種穀物立式麵磨及高粱精白機自動香油機豆腐磨昇降機擦米機並其他糧米機之修理按裝備有樣本說明書函索即寄

本報廣告事務請通電話（二）二〇九六

鹿茸活血濟坤丸

△婦女內用奇藥　△一袋保見功效　△直接達到病根

婦女奇藥『濟坤丸』因高貴藥料配製効驗準確可靠所以主治各病無一不癒者主治婦女經血寒病赤白帶下腰腿疼痛子宮寒冷久不受孕經期前後不準或月經來時肚腹疼痛月經停閉不行或產後血瘀腹內有氣積瘀積血塊等凡一切經血病一切產後病均能一袋即奏奇効此藥服後能見腹內積聚病塊等源源化下身體不受絲毫痛苦將病化淨即愈矣此乃根本治法藥力能直接達到病源即年久重病新安心多服幾準能全愈好後身體復元如多年不生育者請服此藥一二打後血充體壯管保生胖男孩決不食言◆定價每袋二元半打拾元一打廿元外埠函購欵先滙郵票代價或代金引換概不郵寄如買半打以上者不加郵費半打內者另加郵費四角購者注意

總發賣　奉天大西城門外路北　九州大藥房

美容與便秘

現在一般靑年男女

不愛美容的，可是欲有美容之先，必須先沒有預防便秘，糞便久滯腸內，不僅汚濁血液，並且易使皮膚粗糙起皺紋，或臉上長面皰，與美容有極大影響。

甚麼是美容良藥，就是整腸「若素」，它能强胃健腸提高體質，旺盛血液，賦活細胞又因營養豐富，可使皮膚細膩潔白並可免生一切皮膚病，此外它又能潤腸通便，加强排泄力，以防便秘發生，誠美容唯一良劑。

包裝錠劑・三百錠・一千錠　粉末・九〇瓦・二七〇瓦

若素　去病延年

奉天市信濃町十七號　若素製藥株式會社

白村商會

本店專門製造三輪洋車各種帶貨車賽走自行車附設各種車修繕業

電話（二）六七五四號

奉天市工業區國民市場西門外

效特淋治　效特淋治

萬人絕讚！

世界上認爲最大發見的淋藥成分，曾經引起了醫學界底革命，是在近幾年底事。根據這成分而製成的治－尿－塞，本號把它介紹到國內是在發見當時起始的。這期間，利用它那獨特的化學療法，治愈了無數患者，是我們不能否認的事實。

然而，到現在還有許多人，亂用不可靠的淋藥，因而叫苦連天着。本號爲了拯救這些不幸的患者，爲了肅淸這萬惡的淋病，又把治－尿－塞介紹到患者底面前，眞是値得我們來追憶而讚嘆的！

治－尿－塞　G-U-CIDE

包裝　24片　（全國有名藥房均售）

滿洲柳韓公司　有限公司　股份

奉天市朝日區發光街五段九六號
聯行：大連市大黑町二九號
北臺・天津・京城・山樂洛國醫院

治淋特效　治淋特效　治淋特效　治淋特效

大同報

日軍威力橫掃南洋
菲島陷落在即
敵機畏懼遠遁無隻影

陸鷲赫赫戰果

【東京十一日電】日軍於四月三日神武天皇祭之佳節、對蟄居於巴坦半島及科列希德爾島要塞之美軍、開始猛塞之立體進攻戰、迫敵逐向南部一帶竄去、已奪下巴坦半島重地、致堅壘科列希德爾島要塞之最後命運、已迫旦夕、日陸軍航空部隊於此次戰鬪曾與地上部隊相呼應、收得赫赫之戰果、蓋自開戰以來、迄及十二月二十八日、擊墜殘存敵機共達一百五十八架、於戰端始啓、即與敵以潰滅的打擊、二十九日以降、連日不見敵機隻影、自馬尼拉告陷以後、敵均遁往巴坦半島、所擁飛機僅有p四〇型機兩、三架、均匿於里邁加布加本及科列希德爾等飛機場、有時行以遊擊戰術但不久均被日航空部隊擊滅無餘、敵軍爲充實實力、乃由荷印及澳洲方面運輸飛機、運輸方法、係分數陣、竄陣二三架、逐漸前來、以蔽日軍耳目惟當即爲日空軍之佳餌矣、至二月九日計擊墜敵機二十九架（內不確實者二架）雨後完全不見敵機隻影、日軍航空部隊自三月二十四日連日出動對科列希德爾島要塞施設及巴坦半島敵軍砲兵陣地及巴坦半島敵軍觀測所燃料彈藥集積所及發電所等處軍事設施、施以徹底的猛炸、致殘存之敵軍、倉皇失措、目覩各處化爲灰燼、迨及四月三日日軍開始總攻擊、航空部隊、與地上進擊第一線部隊密接聯絡漸次粉碎、敵前線陣地、致使皇軍進攻甚爲容易、三月二十四日以後日陸軍航空部隊之戰鬪狀況如次（括弧內係戰功）

三月二十四日 攻擊科列希德爾島及里邁飛行場（貯油所五處起火、炸破滑走路及小型機）又攻擊巴坦半島（薩馬特山顛觀測所起火、反覆轟炸敵砲兵陣地）

二十五日 攻擊科列希德爾島（大破碼頭、俾發電所附近發生火災）又攻擊巴坦半島（轟炸馬里貝列斯灣北部陣地）

二十六日 進攻巴坦半島（致十處起火）攻擊巴坦半島及科列希德爾島、（以輕爆部隊轟炸薩馬村山方面敵第一線部隊並砲兵陣地以重爆部隊轟炸馬里貝列斯及加布加布間之軍事設施、使馬里貝列斯灣內三百噸級貨物船一隻起火、

攻擊加布加本飛機場、科列希德爾島、巴坦半島、援助地上兵團（轟炸科列希德爾島兵營、拉馬歐及加布加本西方軍事設施使其數處起火）

三十日進攻科列希德爾遇及巴尼强、轟炸科列希德爾島西部及兵營、轟炸巴尼强倉庫、使其起火、

三十一日 攻擊巴坦半島（以重爆部隊轟炸里邁、拉歐附近、以輕爆部隊轟炸巴嘎克方面敵砲兵陣地）

四月一日 攻擊巴坦半島、科列希德爾島、馬里貝列斯（以輕爆機若干架轟炸敵第一線並砲兵陣地以重爆機若干架轟炸奧里溫山附近一帶

四月二日 攻擊巴坦半島、轟炸薩馬特山附近敵第一線、炸燬敵高射砲陣地一處、使其第一線五處起火

四月三日 攻擊巴坦半島轟炸薩馬特山附近、敵第一線及敵砲兵

四月四日 協助地上部隊、攻擊巴坦半島（轟炸敵第一線及砲兵、同時完全制壓援助其第一線戰鬪之敵）

四月五日 與地上部隊相協力攻擊巴坦半島（轟炸敵第一線及砲兵）

六月六日 協助地上部隊、攻擊巴坦部隊（攻擊敵第一線及砲兵、並轟炸第二線敵陣地要部

四月七日 援助地上部隊、攻擊巴坦半島（攻擊敗走之敵、以輕爆部隊炸破里邁橋梁、捕獲自動車約六十輛、並使其中十輛起火）云、

北婆羅洲最高指揮官
親補前田利爲中將

【東京十一日電】日軍大本營十一日午後三時發表＝今次新設北部婆羅洲方面陸軍最高司令部、其最高指揮官、已親補爲陸軍將候爵前田利爲氏云（照片＝前田中將）

敵將遁出巴坦
該島運命已至末日

【里斯本十一日電】據達到當地之華盛頓電、美菲軍司令官魏茵來特十日對美陸軍部、拍電報告、因日軍之猛攻、巴坦半島與科列希德爾島之連絡、已完全被遮斷等語、並據美側情報謂、魏茵來特已帶幕僚數名脫出巴坦半島、而遁入科列希德爾島云云故華盛頓電均對該島之運命、頗示絕望、

冀東治安確立
導水開墾良田

冀東地區自治安確立後、百政俱興、現正謀圖農產之增產中豫定在灤縣第五區沂河下流開墾八萬畝良田、現正大興土木工程、建造一切灌水施設、以備將來之需、今已完成三分之一、現正努力加工趕造中、照片＝爲在治安軍警備下緊急動工挖掘灌溉幹線水路的情景

美國戰戰兢兢
華盛頓又發空襲警報

【里斯本十一日電】據此間接得之德國電報謂、美京華盛頓全市、十日夜發出空襲警報歷三十六分鐘始解除、按華盛頓發出空襲警報、此係第二次云

日軍猛襲緬甸
英軍潰滅已在目前

【里斯本十一日電】因日本航空部隊猛烈空襲、致緬甸之英軍、似已受潰滅的打擊據在緬甸英人特派員電稱三日之日空軍襲擊蠻德勒、至爲熾烈、緬甸英軍特爲最大據點之該市殆受潰滅的損害、目下該市、因市民之急於避難已呈混亂狀態云

猛炸科列希德爾要塞

【馬尼拉金井海軍報道班員十一日電】日本海軍航空部隊精銳、十日午後繼續對最後抵抗之科列希德爾、卡巴留諸島敵砲臺反復猛爆、海上部隊亦與此等海鷲相協力猛攻科列希德爾要塞及海上各要塞、晨來馬尼拉灣內無處可逃之敵艦船大部分、目下正向科島及卡巴留兩要塞之中間海上集結中云

日軍壓制孟加拉灣
反樞軸軍受大打擊

【維西十一日電】據華盛頓哈瓦斯電稱、美國朝野對於印度洋英海軍之大敗、極爲重視、以爲英艦既被日本航空部隊擊沈多隻、今後反樞軸軍之作戰必發生大障碍、同時預料日本海軍之印度洋作戰、今後將益趨活潑化、且由於日海軍之制壓孟加拉灣、殊可決定印度之運命、故極爲憂慮據美側軍事通觀測、因英海軍之遭受甚大打擊、日本海軍極易壓制錫蘭島加爾各答恒河河口、如斯則日本可以完全遮斷對重慶緬甸之反樞軸軍之補給路、而經由依印之英美澳蘇聯間連絡亦必受大脅威、因此美側極感恐慌、總之此次日軍之印度洋作戰、與反樞軸戰線之影響極大云

英印交涉不諧
國議派議長毅然離去

【里斯本十一日電】據路透社新德里電稱、齊集新德里之印度國民會議派議長亞澤特以下各運用委員會委員現因英印交涉不諧故已於十一日離開該地、但尼羅似仍帶此數日以與約翰生美特使、柯利浦英特使進行協議 漫畫英國的懷柔媚術印度決難受其欺蒙云

死期臨頭猶不知
仍視菲人作牛馬
忍哉美軍

【東京十一日電】十日夜由前線、歸還大本營之〇〇參謀、關於巴坦半島美菲軍之情況、頗憤怒美軍之暴虐狀態、其談話如次、巴坦半島方面之戰況自四月三日開始總攻擊以來順利進展、占領全部僅爲時間問題、此中特宜注意者、即美軍對菲人將兵之如禽獸之慘虐行爲、據我軍捕虜之菲兵稱、在四月三日日軍總攻擊開始前、美人對菲島軍只與以如粥一般之食糧、迨日軍開始總攻擊時、更變本加厲、雖少許食糧亦不給與、以故菲島大部分瀕於餓死、不但此也、自開始總攻擊以來、對菲軍之重督戰、菲軍兵士如稍有後退、則當即槍殺之、因此菲島軍由飢餓槍殺而死了、較直接戰鬪所受之損害尤爲多且鉅也

英國掩飾敗戰
捏造日本軍受損傷

【里斯本十一日電】英國爲掩飾其敗戰、向來捏造事實、妄稱日軍損失如何之重、但關於此次亭可馬里方面戰況、自認日方毫無損失、十日路透社通信謂、亭可馬里方面之海戰、英海軍未能與日本軍艦以何等損傷云

英軍無能遭受重創
乃歷史上最大悲劇

【斯德哥爾摩十一日電】英海軍當局、關於錫蘭島英軍被日空軍急襲所受損害從來一向保守沉默但因日本方面公表戰果英方乃不得再否認其大敗之事實終於自認喪失坤渥爾號、德賽特霞號、哈米斯號軍艦因而以往對自國海軍抱有絕對信仰之英國國民乃失望喪膽、同時並痛感英帝國崩壞之危機 英政府當局關於馬來海戰之喪失威爾斯太子號、羅巴爾斯號兩艦、謂爲因無空軍之掩護所致、對爪哇海戰之敗北、則謂因美荷澳、之協同作戰齟齬所致云云、以掩飾敗戰責任、但此次錫蘭島役大敗已無巧辯之餘地、且此次之敗戰、與馬來海戰相同、亦被日本空軍擊沈多數軍艦、因之英國民、莫不謂此次之敗戰、乃英軍史上最大之慘敗、國民之憂鬱情形、可以見到於報端蓋十日之倫敦各報、皆謂、是役爲東亞、英海軍勢力之全面的敗退、對印度洋上交通路線之空前的威脅已受極大之打擊、是爲不可否認者、如英喪失孟加拉灣之制海權、則印度、恐將不保、孟加拉灣上之日本海軍、行動極爲自由範圍至爲廣大欲謀與其對抗、空軍之增援、實爲燃眉之急務目下日本軍、並未受我方之任何抵抗、已在全印度洋上空、張布空軍之羅網云

老羅斯騙美國民

【柏林十一日電】柏林各報夕刊發表日海軍於印度洋之戰果、同時更報道美菲軍因受日軍之猛攻而敗走之狼狽情況、烏斯哥貝報載如左 此次巴坦半島美菲軍之敗北、乃美國羅大總統之軍事的、政治的悲劇、羅大總統亦爲此次敗戰之責任者羅大總統對於巴坦半島之戰況、始終以虛僞之宣傳欺騙世人、而美國人民尚深信羅大總統之言明、希望美軍擊潰日軍、然此希望終難實現、是故、羅大總統目下對於『巴坦半島之失陷』亦不得不發表云

英報讚揚日軍神威
反證自己海軍無能

【柏林十一日電】日本海軍部隊當印度洋上作戰時擊沈破英國航空母艦哈密斯號及巡洋艦五隻、十日柏林各報均大事揭載日本大本營之發表、同時阿爾蓋麥內報報道如次 英海軍截至今日已蒙甚大損害、此次日本海軍於印度洋之活躍、更使印度防衛感受威脅、英國爲挽回敗勢、必將其他海面之海軍力調往印度洋、但現在已不可能、英海軍如欲與日本海軍及其航空部隊再交一戰則彼必須回想開戰以來已喪失重巡洋艦十五隻輕巡洋艦五十七隻之事實、英國會謂印度洋上已無優勢之海軍、眞意味深長之言也、此次日本海軍攻擊錫蘭島、可謂獲得第二眞珠灣奇襲之偉功云

加爾各答受威脅

【柏爾尼十一日電】日本海軍部隊近來在印度洋上縱橫活躍、威壓孟加拉灣以致印度各都市所受威脅甚大、茲據芝艾唐報、加爾各答特派員報道該處近況如左 加爾各答今已伏於日軍重大威脅之下自去年十一月以來、加爾各答一般市民即已恐怖達於極點矣、通來約有一萬餘市民向腹地避難矣、於孟買商人在加爾各答經商者、多數逃向腹地、結果市內之商業活動頗受阻害、而且商社之社員其家族有向腹地遷移者、其遷移之經費、並向商主要求巨額之特別津貼市中人數漸減許多之商店亦皆關閉、且市內構築多數之防空壕、因燈火管制之故夜間市街極爲冷寂但英人與上流階級者、仍赴飯店大嚼食品與平日無異並在旅館或倶樂部等處大跳其舞云云

德軍擊退蘇聯軍

【柏林十一日電】德軍司令部發表東部戰線戰況一、剋赤之蘇聯軍於戰車及飛機援護下欲行猛烈反攻但立即被德軍擊退、據最近之消息稱、德軍擊滅蘇聯軍戰車五十六輛二十六輛遭受擱挫

馬來作戰勝利秘話
作戰軍主任參謀談 (四)

繼則勝野領事嚮導赴新高打警察署、時天尚未明、視時計、僅四時半、待乘汽車將抵警署之際、距門約廿米許、忽有子彈飛來汽車玻璃、爲之擊穿、於是下車匍匐前行、通譯亦下車、至警署門前、以手叩門、大聲呼曰、日本軍來助爾等、曷停槍、勿誤解、吾爲嚮導耳

耗時甚多

上陸第一日雖欠順利、至下午三時半、諸般悉皆就緒、其後乘汽車向國境猛進、此時偵悉泰國軍隊與英國軍、在國境附近、發生衝突、雙方之間感情非常惡劣、於是更進、佐伯中佐指揮〇兵二百名出動、此佐伯部隊長

非常勇敢

以此時飛機偵得敵方大兵團北上前進、即獨自英斷向此佐伯部隊佈屬戰車隊一中隊、野砲隊一大隊、以擊之也 此後、於是開始施行機動作戰、是時所鹵獲之敵方戰車、非常惡劣、日軍知此等戰車毫不能阻擋進擊於是乃愈益鞏固突破國境之決心、司令部方面曾命令先調查該線敵情及地形、然後準備攻擊、佐伯部隊長以偵欲調查地形及敵情、必須

突入敵陣

腹部、因此更決心突破國境、於是余和少數兵丁乘汽車、其他則徒步隨從、向前征進 大體幾特拉新高打希路新等乃敵要塞第一線、係詞後方知在戰前並未得此情報先是吾等擬先突破强倫若突破强倫一線則可於此地一舉突入幾特拉、若突破幾特拉、則可突進靄靄橋樑因此佐伯部隊長乃率優良機械化部隊於十一日晝間開始攻擊强倫、午後四時成功、然後更前進、頃刻抵幾特拉橋樑、敵方已在幾特拉橋樑張設炸藥線、日方即將其切斷、嗣更前進、因先鋒隊

進擊神速

故已與後方斷絕連絡、四方似乎有無數敵軍但因在天未黎明前、必須將敵方陣地奪下、所以用一個中隊施展夜襲、午前四時、夜襲似已成功、時聞猛烈地槍砲聲透入耳鼓余不禁爲之

異常興奮

有頃、受傷之兵士歸來報告謂：彼處有大規模之鐵條網且又有很多堡壘、切斷鐵條網直衝入敵陣之我方一個中隊、已飛越堡壘、敵人未來逆襲、現在正展開手榴彈戰中、夜漸明、曙光已升東窗上

戰況愈益緊迫、死生甚多身負重傷之佐伯中隊長大聲疾呼曰、『現在已是我們最後的時刻了』初則余亦未料及有如此

堅固陣地

長此下去我部隊惟有全滅而已、余與部隊將兵生命相共誓死報國而已正在危急之際、幸而〇〇〇〇兩聯隊開來、因此戰況愈趨順利、其中更有微聞敵軍業已撤退者但余始終蹣跚不安、猶如大石橫於腹中以爲堅固如斯之陣地、終被日軍用數百名兵士攻落、且損失不過二分之一而已 敵方一個師團、旣失最後根據地、因乃開始退却日方獲得空前大捷 阿羅斯塔方面戰鬥、因爲河川甚多、所以對搭橋工作煞費苦心、當由此處如何迅速打開一條路直搗吉隆坡、實爲重要問題、日方爲準備此種問題、乃由宋卡徵發民船五十隻、以此代替鐵路、採取迂廻敵人皆復大規模作戰、正當此時、新銳〇〇兵團亦開來、於是〇〇、〇〇兵團主力與新銳兵團及飛機

堅密協力

展開上陸作戰、不久即已完全成功、敵人聞訊甚爲驚愕皆謂神兵天降出人意表之外 在馬來東岸新高打上陸部隊也勇敢不息的和敵軍戰鬥、奪取敵飛行場及飛行基地、將一旅團敵軍

予以包圍

更按原定計畫制壓該地附近一帶、乘勝餘之威、復攻取古安坦飛行場在此地捕捉敵旅團長一名該俘虜言道：我們要由古安坦逃走的原故、因日軍素日常好由裡向裡攻、然而今次日軍竟突破堡壘後方的森林地帶、我們底後方已蒙列意外的攻擊、所以不能不逃走了、日軍爲什麼這次沒按照原來的戰法攻擊呢 就以上所言觀之、知敵方僅重正面防禦、對於背面只特障森林地帶天險、並未佈置任何堅固施設、在馬來東海岸上陸、如攻擊正面、作戰殊多困難、因此日軍沒按照既定戰法在上陸後、即出敵人背後復而奏勳功、故軍方之苦心謀畫實令吾人感激零涕

都門動靜

▽蕭文化（慶城縣縣長）十二日下午十一時離京赴任

▽曲澤樹（海城縣公署行政科長）十一日（來京寓集賢莊公寓）

中銀貨幣 每週平均額

中銀貨幣發行週中平均額（三月二十九日—四月四日）如左（單位千圓）

貨幣發行額	一、二〇一、三五五
紙幣	一、一四三、六四六
準備	四一九、一〇〇
保證	七二四、五四六
鑄幣	五七、七〇八

各地大葯房代理 大葯店代理

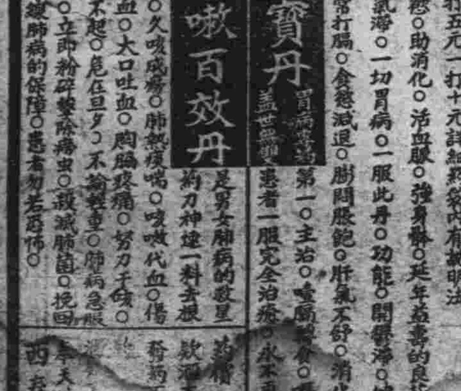

目半打五元一打十元詳細藥盒內有說明法
增食慾○助消化○活血脈○強身體○延年益壽的良藥也○備血瘀氣滯○一切胃病○一服此丹○功能○開胸滯○健脾胃○時常打嗝○食慾減退○胸悶飽○肝氣不舒○消化不良○第一○主治○嘔吐腹痛○患者一服完全治癒、永不再犯神效
主治○久咳成癆○肺熱痰喘○咳嗽代血○傷力吐血○大口吐血○胸膈疼痛○勞力干咳○卧床不起○危在旦夕○不論輕重○肺病急服此丹○立而粉碎癆蟲○殺滅肺菌○挽回生命○肺病的保障○患者勿若游怖○
是男女肺病的救星 藥價一料十元 藥力神速一料去根
西春堂 奉天城內

佃煮物 福神漬 鑵詰 海産物
富山食品工業株式會社
大連市磐城町九九番地

遺失聲明
登報人許鎬麟茲因不慎將中國大使館發給中大乙字一四七七號入國證遺失除向該館呈請另發外前項入國證概作廢紙

應用 紅酸療法 函授 簡章免費寄去
△紅酸療法日本全國開業公認之世界的新發見
△藥力無効諸種慢性痼疾均能在短期間治癒
△中風喘息神經痛肺病性病患者甚多
△一看教授書任何人實驗誰人皆可學習
特典 高等有指導人體實驗業者免費
日本大分縣香屋地町 公認 紅療哲學館

肺癆吐血急效藥
趙氏肺病咳嗽藥
傷肺癆肺癆氣管炎肋膜炎老幼四季咳嗽春秋犯病屢服不能去根者服此藥照方服之准可全愈患者試服即知効驗矣 此藥係世醫趙美忱發明廿餘年專治青年久咳成癆大口吐血痰中代血鼻中出血五勞七傷
外城代理店 吉林五洲藥房◆新京五洲藥房◆
總發行 奉天大西關 天光影院北大門外 精業堂藥房製
函購處 △分行天津法界六號路永和里永和大樓二〇六號 △趙氏診療所

新出品（碍痔好司姊妹品）
碍痔好司散
消炎止痛濕布劑
本劑爲碍痔好司之姊妹品、乃根據多年製造碍痔好司之豐富經驗、在斯界專門家指導之下、配合諸多貴重原料而製成之粉末濕布藥也。其効顯著持久、用以消炎鎭痛、法至簡便而且安全。
特徵
一、本劑爲微細之粉末、攜帶便利、臨用時、可隨意取必要之量、並無浪費之弊、家庭用之、最爲適宜
一、本劑在製造之時、曾經設法加工、使其藥効持久故濕布之持續時間、可以任意選定。
一、本劑使用法簡便、而且安全。
主治 感冒、肺炎、肋膜炎、氣管支炎、扁桃腺炎中耳炎、僂麻質斯、神經痛打撲痛、捻挫等。
包裝 一〇〇瓦 二〇〇瓦

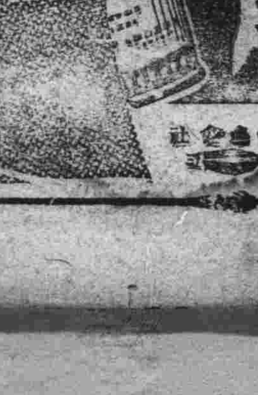

武田長兵衞商店 鹽野義商店
二巴ク合名會社

全國公私中初等學校師生 決向親邦陸海軍獻機
日滿一心 共同防衛 感謝皇軍聖戰勳功

親邦皇軍神勇威武、美英於東亞之據點、自開戰以來、僅僅數月、盡遭犁庭掃穴、敵方將兵完全懾服、共榮圈內、曙光高漸、吾全國男女公私立中初等學校、教職員與學生、本諸日滿一心、共同防衛之本旨、及表示感謝皇軍之不避疫瘴炎暑、遠入敵區、掃蕩頑敵而解放東亞民族之高功計乃決意向日本陸海軍各獻納戰鬪機一架、以表銘感之意、聞內定中等學校教職員每人獻金一圓、初等學校教員每人五角、中學生每人兩角、小學生每人一角、集腋成裘、同作報國之舉、此款於五月末即能由各地方之教育會而滙呈民生部、再由民生部向日本陸海軍方面獻納云

安東官民 恭向北邊國軍 獻金十五萬元

安東市市民、於三年前會聯合結成防衛期成同盟、募化零錢、以爲充實防空設施之用、募化款已超過三十萬元、於三月間已以十五萬元獻與皇軍、茲更以所餘之十五萬元獻與守護北方之國軍、於十一日上午十一時、由安東實業銀行董事長范先和、前商工公會長瀨之口藤太郎、安東市副市長張文明氏、謁于治安部大臣於治安部、呈交獻金請交與國軍航空部隊（寫眞即爲獻金時景況）

興亞國民動員大會 野營實施要領擬定

民動員大會、已決定自五月十八日起、在新京舉行四天、第一日（十八日）係野營訓練、地點在南湖公園、參加團體爲地方及首都方面之協和義勇奉公隊、協和青年團及開拓青年義勇隊等、國外者有日本、中華民國、蒙疆、泰國等青年代表參加、茲誌其實施要領如左

（實施）（要領）

一、部隊編成裝備輸送

一、野營生活訓練（設營、炊事、合宿、警火工作等）

一、集團的規律訓練（結成式、點名、講話、步隊教練等）

一、儀式、與盟邦代表交驩、

一、實音樂電影

積極增產柞蠶 即在南滿一帶大舉展開

爲謀柞蠶之積極增產、以應付日滿纖維資源需要之激增、興農部當局對此、與第二次五年計畫相併行、決即於南滿一帶、實行柞蠶資源之應急增產、經興農合作社、柞蠶會社等、保持關聯進行協議之結果、乃樹立本年度八十億粒之龐大增產目標、一方爲期計畫之萬全實現、故決行分配制度、以期確保增產、又同時、更基於物價物資統制法、而求蒐貨之萬無遺憾、此外爲達成計畫之生產目標、除編成技術指導實行班、從事生產技術的指導外、至於增產上所必需資金、資材亦由柞蠶會社及興農合作社予以適當措置以期運營之毫無遺憾、又：關於增產、本年度重點政策之要點如左

△生產方面▽

一、基於本部之增產計畫實行適應實情之增產目標之策定配分

一、合作社於興農會內組織柞蠶飼育實行班、柞蠶會社對於此等事業之運營、予以積極的協力以謀柞蠶之改良增殖、同時並促起興農會之自興運動、

一、以重點地域別、選定柞蠶篤農家、而爲實現之經營之指導、調查、飼育資金內合作社中央會實行貸與、

一、選定重點地域、謀勞力之調整與休閑蠶場之利用、

一、爲復活荒廢之蠶場、育成苗圃或行種子播種及補給、

△飼育改善▽

一、以結繭率百分之卅爲目標改善之

一、勵行蠶場除草、

一、實行幼蠶集約的管理

一、徹底防除害鳥害虫

△蒐貨方面▽

一、基於物價物資統制法強化

一、制定部面而謀柞蠶之統制

一、與合作社或飼育、實行班、間締結上市契約

至於原種之增殖、則決由西豐原蠶、柞蠶增殖場、以原種百五十萬粒、配給生產實行班云

市內切麵配給 辦法決定革新

新京市內近月以來、切麵之配給實欠圓滑、而關係方面關於切麵之配給會實施改正但終未得到圓滿之效果、此次爲徹底改善、於十一日上午十時特在商工公會舉開切麵組合理事會、協議切麵製造配給方策、十四日下午二時招集全體組合員、舉開總會、將來施行分區製造、依主要物資配給通帳公平配給云

謀蔬菜的自給 擴大種菜區 市農政股實行配分制度

首都蔬菜自給自足之計畫、早爲市方所注意、且多年勵行努力實現、首都近郊各農村區土地肥沃皆適於播種菜蔬、設能擴大種植區域、必能達成自給自足之目的、是以市署農政股乃決定於本年實施種植地比例配分制度、以合理之比例數以增大種菜之地區擴大、爲將可耕種之田地、制定之地區、朝蔬菜之增產換言之、即農政股當事者談稱、此種制度、非爲農家不受損害、同時市民購菜而多獲利金、更能因種菜而之價格亦能低廉、實一舉兩得之辦法、

募集少年國民作品 祝建國十年、日方之美舉

本歲值吾國建國十週年之佳辰、又逢東亞共榮圈奠定確立之日、身迎双慶、凡吾國民莫不鼓舞歡欣、而少年層中、更謳歌雀躍滿洲帝國教育會、建國十週年祝典事務局、日本側之滿洲建國十週年慶祝會大日本雄辯會講談社等、爲實現日滿提攜親善不可分之目的起見、乃特向吾國少年國民募集圖畫習字作品、於七、九兩月內、分別於東京、新京舉開盛大之展覽會、對入選之作品有滿洲建國十周年慶祝會總裁、建國十週年祝典委員長、文部大臣民生部大臣等之賞品、換獎式則在東京舉行、至於有應募資格者、則爲國民、國民優、國民學舍、國民義塾、及中等學校二年生以下之學生、作品則爲各種圖畫（水彩畫等及書法）每人限備作一件、受件處爲首都中央通滿洲帝國教育會、截止日末期爲本月三十日云

慰問九軍神遺族 新民分會等募金

當此次大東亞戰爭勃發之際勇猛進擊眞珠灣、樹立赫赫偉勳之特殊潛水艇之九軍神實乃武士道之精華與大和魂之表現也是故本市長春區新民分會等團組、爲感激謝無言勇士之壯舉及其勞苦已項開始募集遺族慰問金云

公園的遊艇 五月上旬出現

春風乍暖、楊柳垂金、不久綠草如茵、櫻花怒放、公園又該成爲季節的寵兒了、市內的兒玉大同等幾處公園、早被市方經營完美、成爲遊人薈萃的勝地、其外像南嶺動植物園以及南湖公園、也都是空氣清新、風景宜人、更是仕女愛遊的所在、本年度市署公園科特地着重在南嶺動物園及南湖公園的整備、除卻加植樹木外更要增設亭台、各公園裡的小艇現在也正由公園科督飭工匠油刷修理中、預定在五月上旬就可以浮泛水面、任人蕩槳划行了

國民聖訓定爲五條 起草完竣即正式制定

爲第二建國全國國民之座右銘將於五月二日之宣詔紀念日、發表的意義深遠之十周年紀念國民訓、其第五回起草委員會於十日午後二時、假國務院第一會議室舉開、出席者有委員長松木總務廳次長、以下星子人事處長王祝典事務局長、植田副局長、作田建大副總長、青木參議府秘書局長、王統計處長、武藤弘報處長木田民生部教育司長、中山軍官學校教授、杉村滿日文化協會主事、王協和會指導部長等各關係委員及關東軍代表等、對國民訓之制定、作最後的協議、結果、決定本訓之體裁爲五條、內容之整備亦行完竣、即將移交於制定本委員會、正式制定、此外更定於十四日由佐藤膽齋氏等數名之專門家、實行文字上之考究云

傳染病開始肆虐！ 乍暖還寒時候、最難將息
一般家庭亟宜張防疫網

因爲天氣漸暖傳染病發生之季節、市民當特別注意據市公署防疫科統計、三月中發生傳染病患者共爲一百〇八名、其中日系八十九名、滿系十九名、赤痢二十九名腸發疹傷寒廿九名爲最多、腥紅熱十四名次之、死亡者十七名（滿系四名）比較去年三月之八十三名增加廿五名、而今後天氣時變小兒之腥紅熱與發疹傷寒、將必日漸增加、故希一般家庭徹底預防

防疫科長談話

三月中發生傳染病赤痢最多之原因、因爲國都一時之斷水、一般市民、隨意飲用髒水所致、故希市民於此疫痢猖獗之季節、可能範圍內、務使飲食清潔一方注意衣服起居、勿使感冒、而被各種傳染病所侵襲更望一般家長對於兒童保健衛生特別注意云

增產會議 長春＝十七日舉行

長春縣公署產業科爲順應時局之要請、對於農產

對農村中的患病者 伸出慈惠的手
農村地區巡迴施療班 五月初開始工作

市署保健科當局、爲使貧寒農村地區市民之患病者與市內同樣得享順便醫療之恩惠、故每年分春秋二季、組織農村施療班、派遣醫師、分赴各地免費施療、僻地之患病者、莫不翹首以待、今當陽春日暖、該科爲順應農村患者之需要計、已決定於五月上旬開始派遣施療班、在各地巡迴施療云

促進國都美化 建築局等關係方面定妥計劃

欣逢建國十周年、勇登建設途經之國都新京、與長春時代相較、其發展實足驚歎、對其今後之指導進行、經建築局並市、首警等建築關係者間、擴重進行研究之結果、已決定最近分成數個地區、定出甲、乙、丙之美觀規格、圖謀都市之美化、以造成名實俱備之新生滿洲國之首都、其意大可期之計劃已由建築局及掌管國都形成都市之首警建築工場科擬妥、最近已決定而公布共都市美觀地指定計畫、當然須國都市民之響應、而今於東亞名實俱備之首都、足圖進之我國國都、共長建築之高低參差進措不一實有碍於都市之觀瞻、故首先將全市分爲甲、乙、丙、丁、戊及特殊等六種美觀地區即可根據計畫、陸續實現茲誌其種別如次

▽甲種美觀地區大同大街及共對面之地基（自兒玉公園前起）至順天公園之一部、興仁大路及面對之地基

▽乙種美觀地區安民大路及對面地基（安民廣場以西）春光大街及面對之地基（鏡泊路以北）

▽丙種美觀地區興安大路及面對之地基（興安橋以東）豐樂路及面對之地基、中央通及面對之地基、吉林大路及面對之在其（民康路以西）

▽丁種美觀地區、安達街及面對之地基（順天公園大陸科學院）同大街及面對之地基、及面對之地基慈光路及面對地基（安達街興亞街）南新京東站南商店街之全部、永昌路及面對之地基、召滙街及面對之地區（惠民路、永昌路間）

▽戊種美觀地區日本橋通之地基（民康路以東）資清路及面對之地基、民康路及面對之地基、吉林大路及面對之地區（中央通以東）大經路及面對之地基、長春大街及面對之地基

▽特殊美觀地區大同廣場及大同大街之一部（至安民廣場以東）順天大街至聖大路以南及兒玉公園順天公園間之一部）萬壽大街、安民大路（安至聖大路、寬平大路、南嶺街及面對之地基以上列各區分極謀城內及舊附屬地之美化

又右列美觀地區內基對面主要道路之建築、共高規定如左

▽甲種—廿二米以上

▽乙種—十六米以上

▽丙種—十米以上十八米以下

▽丁種—六米以上、十二米以下

△戊種—六米以上

無線電抽籤 頭彩：九七六

大電電會社爲謀無線電聽音擴之普及、自二月十四日至三月十六日以新京市內爲限、實施迎春特別普及運動、會利用抽籤彩獎而驅策、將其間所販賣之八百零七名、於十日午前十時假寶山前分室於關係官監視之下舉行抽籤之結果、中彩者發表如次

頭彩（一個）二百圓
九七六

二彩（四個）各五十圓
七八一、八八〇、一二九、四二四

三彩（三百份）各一圓

（以上兌換期間自十一日至卅日）

領獎期：十五日至卅日

兌換地點：寶山前放送局分室

管煙所職員 舉行講習考試

爲加強首都斷煙工作各管煙所重要職員之業務關係事務講習、亘十日來至本日（十一日）已告完畢、更於本日上午由科長親自監視下、舉行講習效試對合格×更授與證書、一掃以往敷衍塞責之弊病此期講習完畢後、於本月中旬再開始管煙所職員之實務指導講習、再謀近一層之強化、對此期講習終了之際、姚禁煙科長會向記者談謂：

姚科長談話：此次之業務講習本科方面實以甚大之努力、促其完善、鑑及有多數講習會、多注重形式而不注意受講者是否能真實領會講習內容是故本次當講習終了後、毅然開始考試並對合格者授與證書云

戒毒重"精神" 禁煙班試辦成績驚人

純以教化方法使鴉片癮者內心覺悟鴉片毒害自發的戒除之道德總會禁煙班、自本月一日開始以來、僅歷十日間、所收容之二十七名癮者於道德會職員之特殊看護並勸導下、竟收驚人效果、迄昨十日截止、僅有石以及預想以外之三名癮者因毒癖過重尚未能恢復健康、其他大部份之青壯年癮者、已能作打球比賽等運動精神非常旺盛、預約再經過一兩星期間之休養即可完全恢復云

十三日正式開班

道德總會戒煙感化班開始試辦十日以來、收容廿五名入班癮者、經過成績極爲良好、現在該會爲擴大此種國策的道德施設、已定於十三日正午、於袁金新京特別市長及協和會並其他關係團體代表參集下、正式舉行開班典禮藉取各方訓詞、藉以鼓勇勉勵癮者之自覺而期早日脫離苦累恢復健康完成禁煙政策云

東亞輕金屬會社火警 失愼肇禍損失不明

東安屯東來街五二〇號東亞輕金屬株式會社工廠於十一日上午八時全體工人正在興高彩烈的工作當兒有車夫伊藤琢郎者、用汽油擦車牌、一時不慎、將火連接了汽油、遂黑煙瀰漫、花火四起、起了火警、當即由消防署員及長通路署全員趕到施救、至九時許撲滅、保有火險五百圓損失不明、現正調查中

妙齡女私奔 誰願驚作妾？儂自有情郎—

從前的二房東、現在的癮君子方清、年卅九歲、有妻李氏（四十）女兒小香芳齡十九歲、方清原來本係一浪蕩公子、素無正業、在廿多歲的時候就染有嗜好一直到現在、每日噴雲吐霧、所以被窮困所迫、與其妻李氏商酌下、欲將女兒小香以五百元之定禮、求配與田中組的工頭楊某、作一小星、惟小香因私下另有愛人、早訂白首、又覺得這樣的婚姻是不會有幸福的遂拒絕其乃父之意、在昨天晚上而與其情人私奔了其乃父方清探悉之下不勝失望、只好將定禮退回、再過他的窮苦日子了

在泰國及馬來之印人 結成"印度獨立聯盟" ◇崛然奮起爭取解放◇

【昭南島十一日電】乘英國勢力總退卻之契機、東亞各地之獨立運動、澎湃而興、日積銳海軍、正舉全力以制壓印度洋、英印交涉之趨勢、實足集全世界之視線、在昭南島及馬來二地之印度人、共約百五十萬、已於泰國與同胞緊密提攜、爲結成印度獨立聯盟、爲建設印度人之印度、而盡其全力、若謂印度獨立運動志士、曾於馬來作戰或潛入敵軍中之印度部隊勸降者、於新嘉坡陷落之際、並有挺身走險、偵探敵情者、遂結成印度獨立聯盟、其在泰國者、爲克拉爾戈爾氏及美濃、艾耶爾氏等馬來印人代表並乘星嘉坡中、有星

英猾欺瞞難收效 印度爭取獨立忙
鈴木印度氏實現談

表、同時四萬三千名印軍俘虜、亦協力於戰場之清掃、及其他各處之建設、早並相助日軍、從事强基地方被俘英軍收容所之警備共軍紀頗爲嚴正、使日將兵驚嘆、彼等自英之羈絆脫出、反行監視被俘英軍由此以觀、英印關係、早已走入另一階段矣云

日軍以破竹之勢堂堂進攻東亞、略美英兩國侵略之慘敵之苦、久處於水深火熱中之各民族、亦得到覺醒解放之良機、茲當東亞文化最古之印度三億五千萬民衆正在掙脫英國○絆而決然奮起之際、於橫濱正金銀行加爾各答支行供職多年、並曾巡視印度各地、對於英國之榨取並印度民衆之奇計深有體驗之該行新京支店代理支配人鈴木彌彥氏（見寫眞）、頃談印度之實況如次：

印度之宗教、大體可別爲印度與回教兩派、皆主張於其所信奉之教義下建設國家、故兩者之對立、可於宗教、文化教育、哲學等各方面奏見、即日常生活、亦時有衝突、例如不相爲婚別飲食與學校與文字之不同、因爲歷史與風俗之異、無論獨立運動之主倡者如何呼喚回印提攜其効果仍遲遲難進英國操縱兩教、積極偏引兩者之相爭、俾從中撈取漁利、今於大東亞戰爭之下、英國勢力日漸崩潰、故其數□政策早已不能收效且印度乃最古最高文化之保持者、如此民族而呻吟於英國壓制之下、實乃可怪可異者、彼當此良機、應更生其獨特之民族性、熄止國內紛爭剷除暴戾英國之暴戾如此方能幸福云

四志士行抵日本

【門司電】脫離暴英羈絆乘時崛起、以求祖國印度獨立而列席印度獨立代表會議之『新生印度之父』馬體克（香港）拉加盟（曼谷）梅普（昭南島）霍四氏、於十一日上午九時二十五分抵下關、謂：『美矣哉日本也、忠厚之日本人、皆和藹可親、所予吾等祖國印度之熱情、實感謝不盡、吾人決以完全獨立爲目標向前邁進』云云、十時十五分自門司前往博多、一行擬於福岡勾留一日、定十二日自雁之巢乘機經上海、台北、廣東而歸國、從事反英獨立運動、四氏皆爲印度稀有之志士、爲印度之獨立、會作長時期之奮鬪、彼等之意念、在於求印度完全獨立云

在緬甸畹棉蘭地方乘車前行的皇軍將士

大同話

◇……以促進滿洲演藝界正常發展、供給健全娛樂及普及建國精神、徹底文化向上爲使命之演藝協會、於前年堂堂設之於文化不振的這塊土上、不能不算是驚人的舉動。

◇……可是事實告訴我們、指導促進者不過是圖謀演藝界的『抽頭』"供給健全娛樂"者不過僅是以高貴的票價推些生意團體而已不但廢普及了建國精神及引導"文化"着向復到小散牛和打花鼓時代這真出人預料以外的。

◇……我們希望演藝協力、能自悟劣評怨言百出的原因、看看設立趣旨、好自爲之！

碎珊瑚（八十九） 天虛我生著
第六回 無端嫁禍應徒加罪戾 有方奔續命忍下輪蹄

特來拜見、並慰問少將軍清疾、說着撲、撲、撲羅拜於前、沒等胡起說話、猛聽一人慘呼道、莫、莫都嚇癱癱備吧、快咽氣了了、接着又是一陣笑聲、莫麗珠、你、你可傾了我一屋子人大驚失色、朱家來的男女、也都驚慌無措面面相覷、原來楊步雲道在裡頭、從前幾天胡閨媛次突然而來、是有個曲折求楊太太請莫麗珠、一同到朱家又正趕上人家要開家庭會議、所以在飯後胡閨媛和尹璣玉走後、楊步雲和楊太太也沒辭提、背地問旁人、才知麗珠被白老夫人留下了、帶兩個女孩做活計、楊步雲便有了主意、於是在閒談中、朱紀綱把白府連姻之事告訴了家人、探取意見、首先不滿意的便是洪夫人朱婉貞面有愠色、一拂衣道、我家玉明、年未弱冠、便娶了双妻、使他鎮日沉溺於聲色之中、不務正事、已有前車之鑑、爲甚麼給玉璞也聘定了白家二女、這不是哥哥的糊老亂命嗎、試問他們倆現有父母的尙露、作公子哥兒、還可將就過活下去、有朝一日睜開了得怎樣度這下半世、當老人的難道說、把眼一閉就不管了嗎、將來丟人現世是誰的臉、我眞不知道、大哥哥是甚麼打算、楊步雲那小子、你也再給他訂一個吧、左右不是朱家現在有錢又有勢嗎、給兒子多娶幾個老婆、倒也是好聽的事、洪夫人氣呼呼的說了這一席話、嚇得一家男女老幼、沒有一個敢答言、朱紀綱老臉通紅、也低頭不語、朱紀緒更是呆呆的啞口無言、呂慕石在一旁皺眉、望着二女悲如和曼如、也互相吁嗟着、面有慚色、於是都沉寂了玉璞穩不住神了、生怕被洪夫人這一鬧演悔了婚岩逐怔怔的望楊步雲和朱玉明、都在發愁、老人們都在垂頭喪氣的、一帮婦女多在竊竊私議、只有慕英玉璞急的沒頭蠅似的、心裡早沒了主意、望着慕英只是亂擠咕眼、慕英向洪夫人把嘴一努、用左手食指和中指屈回向桌面上一點、張開嘴、又伸出二指一皺眉、十分情急的樣子玉璞一見當時福至心靈欠身到洪夫人身傍卜登一聲跪下了扯住袖子便流下淚一掩面、叫一聲、姑姑、洪夫人把手一甩、裝沒看見、又氣憤憤的道、咱家不過三四百畝地、城裡有八間市房、以及這所宅子浮錢不上一萬、日常生活二哥二嫂、月入不滿三百我除去自用、月間也不過百十上下塊交家

淋菌完全死滅
內服 根割爾

化學療法劑 最新型

軼後超前的偉効

本劑，係取一基及二基之兩種化學元素，據獨自組成法所製，爲首創的多基性強効化學療法劑，其効果之廣汎而且神速，將使君必吃一驚。

故對於化膿性各症，尤其淋疾不論急性慢性，或婦女淋疾，皆得完全無缺的治療効果，更又縮短其治療期日，在化學療法界劃出新紀元來。

特別不獨發揮一基二基之兩効，且以其協助効果，一至體內對於淋病原菌發揮絕妙的功能，同時依於病變組織自身之抗病力之強化，便得勝超一基或二基等單一製品的驚嘆効果。

總之僅服用初三日間，必現病變部位之賦活，停止膿狀分泌物尿中之膿球淋絲，亦皆消失而呈清澄之尿，以斷病根永防復發

●一瓶壹五四片，二瓶壹一〇八片，四瓶壹二一六片，各地有信用之大藥房，皆有「內服根割爾」出售

總發賣元 東京 合名會社 河原商店

女性荷爾蒙
月經痛 月經不順

惡魔樣的月經痛、只有調經健身良藥婀閣好萌可以根本打倒他。

（詳細仿單函索即寄）

本劑有片劑・粉劑・栓劑・膏劑及注射液。

總發行 武田長兵衛商店 日本大阪市東區道修町

滿洲總發行 滿洲武田藥品株式會社 奉天市大和區春日町

婀閣好萌（オハルモ）